東三省民報

濬陽大南門內書院胡同
中國電話七八七號
編輯部電話七八七號
經理部電話六六九號
有線電掛號三〇四六號
無線電掛號二六三九號
本報每日出兩大張半星期日出版大張附刊濬水畫報一張

本報每月報費本城現大洋八角外埠現大洋一元郵費在內
每日每份零售價奉小洋貳元
濬水畫報每期本城現大洋五分外埠現大洋陸分郵費在內
日本與國內同價歐美各國報費另外加郵費現大洋陸角

▲廣告價目以一英方寸爲單位面積可容五號字三十六字每日刊費現大洋七角長期特別減價另有詳章函索即寄

東北邊防軍司令長官公署佈告

學字第一三四號

爲佈告事查講武堂第七期畢業證書迭經限期具領在案迄今年餘已領者固多未領者尚有長此遷延何日結束茲特限於四月一日以前所有未領證書學員按照舊憑手續逕行來本署軍令廳第三處領取切勿貽悞爲要恐未週知特此佈告

東三省官銀總號廣告

本銀號資本總額奉大洋二千萬元東省重要地點及京[illegible]各地均設分號[illegible]保證支款以及收受定期活期各種存款並設倉庫以備匯兌存押款貨物利息匯水無不公允辦事手續[illegible]

▲甲匯兌 本大洋匯兌券免費通匯地點 [illegible]

▲乙 [illegible]

▲丙各種存款 ▲丁各種放款 ▲戊倉庫 [illegible]

上列地點如系需匯款免收費至於電匯手續不同[illegible]

天津中原公司

春季大減價廿一天

由三月八日起

設有函售部以便遠客

滿鐵問題

祁仍奚先生著

孫科先生題簽

每部壹冊 定價三元

日本侵略吾東三省久矣有志之士莫不思欲籌清之策但日本侵略政策究以何種爲棘毒而危險乎簡捷言之即所謂日本之「滿蒙鐵道網」祁仍奚先生法學淵富對於東三省外交問題極有研究前已著有東鐵問題一卷行世茲更鑒於東省處境之危險乃編撰滿鐵問題全書都十七萬餘言對於滿鐵史料及政策揭發靡詳關心東省外交者不可不看也

上海商務印書館代售

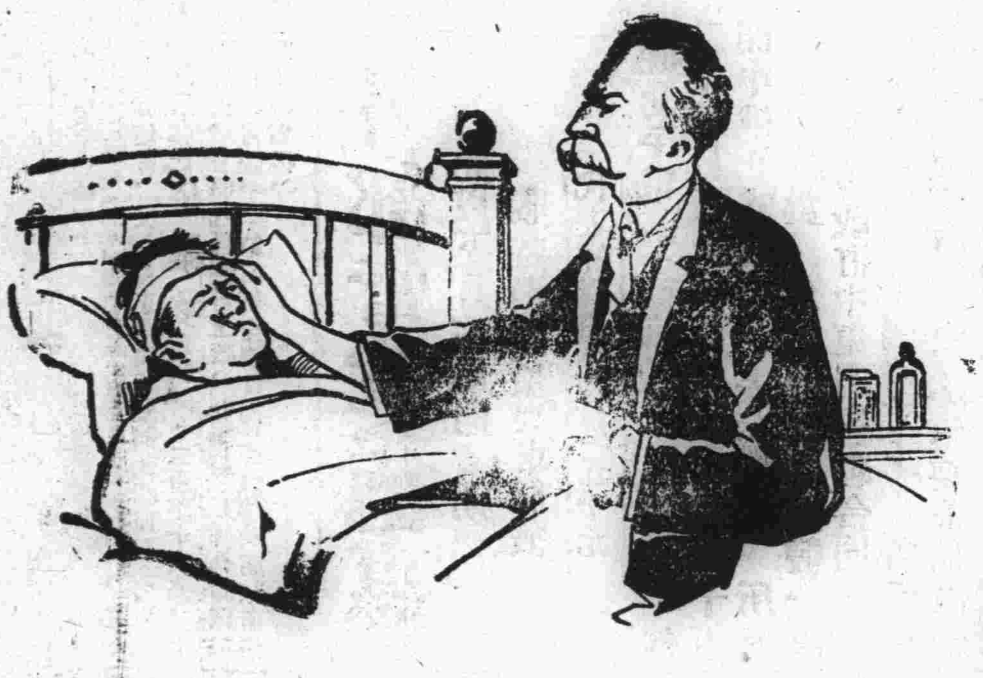

兜安氏阿司匹靈藥片

此藥專治頭痛神經痛腦筋痛牙痛風濕痛臂筋痛傷風時行感冒重傷風等症其效如神患者盍一試之

注意 阿司匹靈一葯貴乎純淨否則即能尅伐脾胃兜安氏阿司匹靈葯片乃真正純淨者故有治病鎮痛之奇功而無其他不適之流弊者也

各華葯房均有出售

上海江西路七十一號兜安氏西葯公司

大炮台香烟

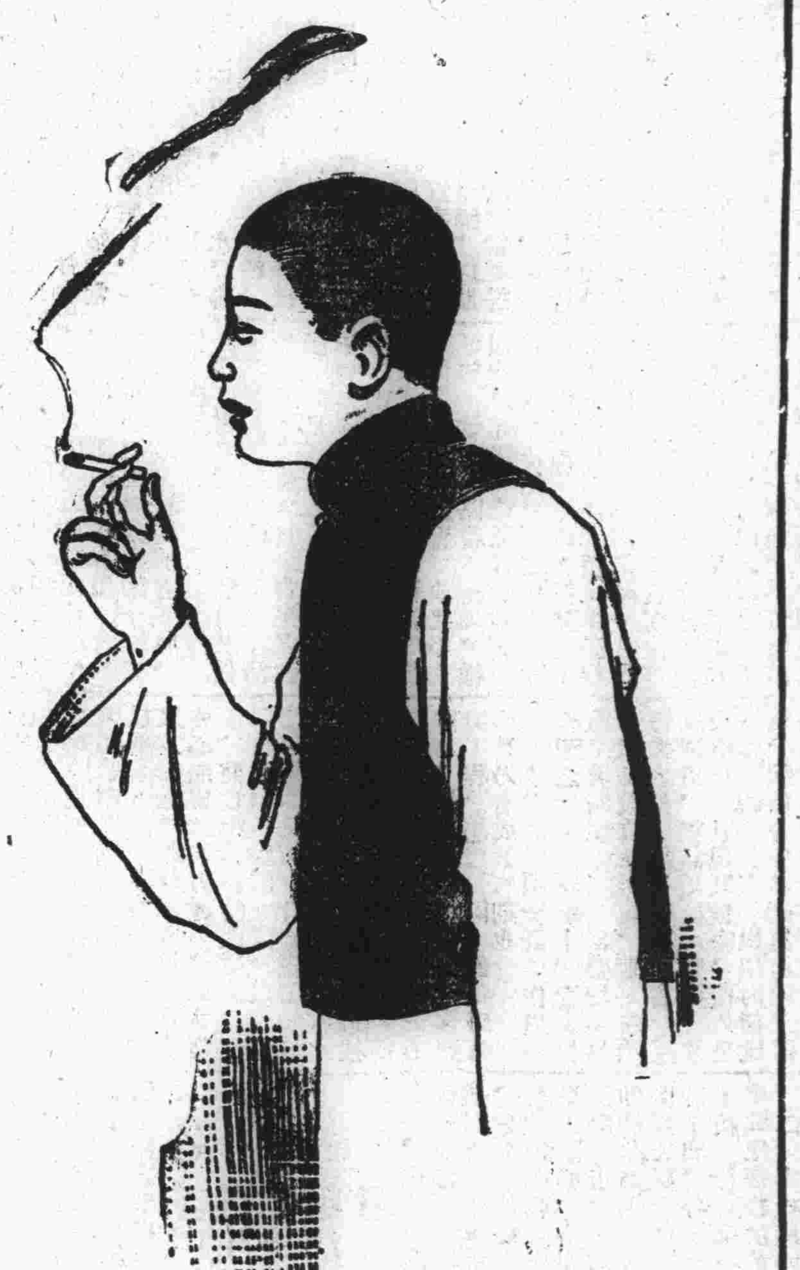

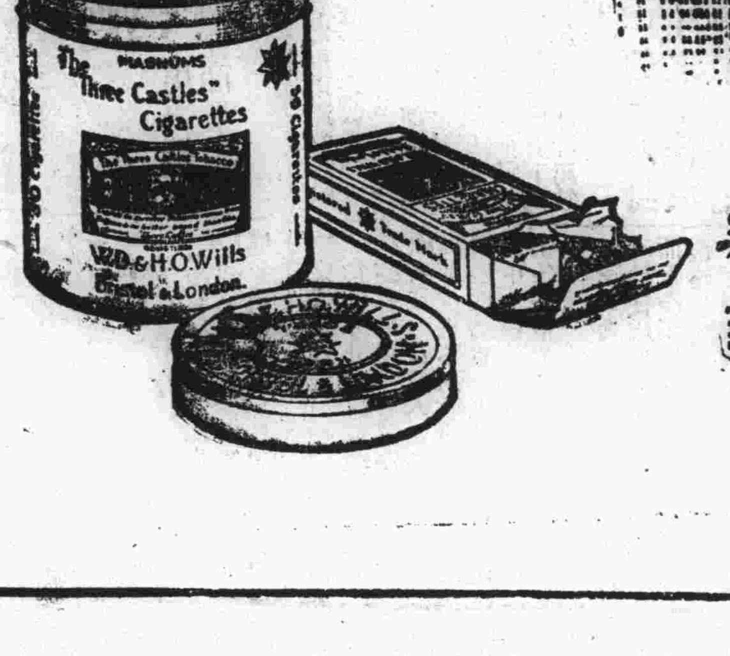

清芬潤美 吸之其樂無藝

隴海線戰事似將擴大

任應岐部亦與中央軍接觸
孫殿英部擊落中央軍飛機
中央軍破壞鐵橋阻孫東進

〔昨晚北平電話〕（一）上海二十二日電、路局消息、馬牧集鐵橋、被中央軍破壞、係阻止孫殿英部東進、南京方面二十一日派飛機一架、赴河南方面視察、歸途在曹州附近、被孫殿英部用高射砲擊落、機身破損、駕駛員、當即殞命、（二）楊勝治部在亳縣與任應岐殘部、發生接觸、（按亳縣距隴海線甚近）

（天津二十二日國聞電）馬牧集橋係中央軍炸燬防孫殿英部東進、

【南京二十二日聯合電】據本埠接到消息、韓復渠於十九日、向駐防歸德之孫殿英軍、要求撤退、孫軍表示反對、破壞馬牧集附近鐵橋、阻止中央軍進出、因之韓軍攻擊孫軍、於二十日兩軍開火詳情未明瞭、

【本報北平二十二日特信】據晉方接鄭州電訊、駐魯西豫東之孫殿英部、忽於皓（十九日）晨分攻徐沛、當與韓復渠陳繼承二部前哨接觸、駐洛鄭間之鹿鍾麟萬選才等部、紛紛應援、石友三軍即由道口向魯西推進云、

西北軍仍未進抵鄭境

距老河口尚有百餘里
南陽鐵橋忽被炸毀
孫良誠前衛進抵鄭州附近？

〔昨晚北平電話〕（一）鄭州二十二日電、平漢路南陽站間鐵橋、二十日晚十一時忽被炸燬、駐在該地之十二軍亟電工務處、于二十四小時內修復、又萬選才二十一日晚抵鄭州、（二）某方消息、西北軍現已進至距老河口一百二十里地方、

太原二十二日電、井岳秀二十一日由潼關抵太原、謁閻報告西北軍最近情況、

一石友三率部東進說一

【本報北平特信】今日（二十二日）上午與賈景德同車由太原來平之二集軍界某要人、據其談云、西北軍自馮玉祥十號抵潼關後、即下動員令、全部開拔、駐在洛陽之萬選才、本屬合作、其讓防事件、由高級參謀張篤倫接洽。萬於十八號晚讓防東開。孫良誠即率部東進、孫之司令部抵洛陽。其前衛騎兵。已抵鄭州附近之李家寨。吉鴻昌調總部總參議、部隊由孫氏親行指揮、石友三軍大部在黃河北岸、奉令往東開進。孫殿英有兵七萬、槍約五千枝、與閻馮確已一致云云（二十二日）、

一韓復渠能再附馮耶一

【北平二十二日聯合電】據潼關來電、韓復渠向馮玉祥致電、表示服從西北軍命令、誓約對馮忠誠、隴海線開封以西 因之再度歸反蔣軍勢力圈、

一萬選才本人亦抵鄭一

本報昨接河南三五通信社二十二日自鄭州來電云、二十五路總指揮萬選才部、巧日由洛陽向東移動、現已集中鄭州、離洛陽時、商民挽留無效、均備路筵歡送、萬氏臨行、頒發行軍規則、嚴令所部遵守、除不拉夫不住民宅及學校外、對於田苗樹木及民間牲畜、尤加意保護、萬氏智（二十）日抵鄭、行轅暫設車站、某飯店、

汪精衛否認與蔣會晤

汪到滬說不確

（昨晚北平電話）香港二十二日電前傳汪精衛由港抵滬說不確、最近在港正式聲明、否認與蔣會晤及合作、

討閻令緩下原因

閻未正式反抗中央

【南京二十一日聯合社電】南京政府對於閻錫山一派、尚未免職討伐、開除黨籍之內性、說明如左、閻錫山最近之軍事行動、雖為事實、但尚未否認中央、並表明反對中央之意志、迄今仍未變更贊成中央之態度、至於對中央各機關之不法行為、政府曾去電詰問、據彼答復、幷非事實、因其在表面上並無表明反對之事實、故中央尚不能認定閻氏有叛逆之行為、輕率加以何等之處置、在中央將來須發討伐令或開除閻氏黨籍之時期、將在閻氏發出反政府之通電、或兩軍開戰之後云云、

、決不因時局變化停頓、

【漢口二十二日聯合社電】此地行營接蔣介石之命令、任命徐源泉為鄂北總指揮、又任命丁平建為襄河勦匪司令云、

【漢口二十一日電】岳維峻所轄第一二兩路十六營、十八日已集中羅山、三路八營開赴上蔡、新編第五師全師開項城商水、均日內可集中、第四旅全旅日內亦由監利開豫南集中、岳現在西平指揮、

蔣中正已抵奉化

改乘楚泰艦到甬
日內赴杭州

「昨晚北平電話」上海二十二日電、蔣中正二十二日上午八時、乘楚泰艦、（按離滬時原乘海容艦）抵鎮海、檢閱要塞後、十時抵甬、當即登岸、改乘汽車、返奉化掃墓、宋美齡、陳紹寬同行、蔣定日內赴杭州、

【上海二十二日聯合社電】蔣介石在江陰由楚有改乘海容艦、於二十一日正午抵吳淞、下船檢閱吳淞砲台、其後即帶宋美齡、與某副官乘汽車、赴宋子文宅、在該宅與市長張羣警備司令熊式輝會見、既而又訪問工商部長孔祥熙、與宋子文孔祥熙兩氏見、關於軍費問題、曾作詳密之協商、六時乘海容軍艦、往寧波蔣語人、在奉化約有三四日之勾留、歸時擬由杭州乘火車返滬、且在滬將開重要之會議云、

劉珍年又反蔣？！

拒絕中央命令
準備固守牟平

【芝罘二十二日聯合電】烟台警備司令劉珍年、前者加入反蔣聯盟由山西供給多數武器中央政府探知此事特令劉珍年部移駐武定、但武定係陳調元勢力範圍、劉氏察知移至武定之危險、突然表示強硬態度、向商會强制徵發軍費百萬元、決意反蔣、劉軍為防中央軍之襲擊、決定固守牟平、目下正在準備中、

武漢積極備戰

徐源泉為鄂北總指揮
平漢南段軍運甚忙
又傳何應欽將到漢

【國聞社二十三日天津電】何應欽將先蔣赴漢。漢軍運甚忙。南段車止郾城。

【國聞社二十二日上海電】漢行營奉蔣電委徐源泉為鄂北總指揮、徐定敬（二十四日）赴棗組總指揮部。

【復旦社北平二十二日電】漢電徐源泉日內由漢赴鄂北就總指揮職、並視察防務、武漢行營昨開會議、討論剿匪問題

中俄會議

外部電莫德惠
允以下月半為開會期
戰時損失須要求賠償
代表經費撥發一萬五千元

（昨晚北平電話）南京二十二日電。外交部二十二日電莫德惠。對於四月十五日。開中俄正式會議。表示贊同。所有代表辦事處經費。准由財政部撥發一萬五千元。並須改訂中東路管理合同。又因此次東路糾紛。中國地方上。所受一切損失、依照統計總數、亦須要求賠償云

閻俟馮抵鄭時始赴平

閻馮合作契約有十項
齊燮元輩亦大活動
太原各方代表環懇閻就職

【本報北平特信】據由晉來平之馮方某要人談云、齊燮元陳文釗為黨國奔走甚力、厥功不少、現已返津、另有別項任務、馮未離并前、閻於六號與馮會見、馮旋召薛篤弼賈景德等二十餘人會商、閻馮嗣又締訂合作辦法十項、盟誓旦旦、馮請閻撥機槍二百挺、閻乃撥三百挺、太原二集辦事處要人、先後返潼關、襄助軍務、僅留極少數人任聯絡之責、閻俟馮抵鄭州、即來北平組織軍政府、何克之（其鞏）奉派召已赴潼關、并門之民國日報、照常出版、議論甚公緩和云、

鐵道部工作總報告（五）

六、繼續積極謀聯運恢復以利交通、一、京遼聯運、開行直達特別快車、其計畫早經決定、所以未及實行者、一因車輛挪作軍用、一因對俄事件發生之故、今俄事告一段落、當設法調配車輛、定期實行、一國內貨物聯運、亟應恢復、緣各路車輛缺乏、調配不易、今當設法定期實行、一、水陸聯運、由鐵道與輪船聯絡運輸、營業必能發展、十八年曾經接洽、今當繼續磋商、務期實現、一、國際聯運、關於中日旅客聯運、已經實行、今當進行中日貨物聯運、此項聯運、曾與南滿路議有辦法、訂有專章、今當極力設法調配車輛、以期實現、一俟辦有成效、當更進行歐亞聯運、以期發展、一、籌辦周行社、近年各國旅行團來華游歷者甚多、國內之團體旅行及個人旅行游覽名勝者、亦日以衆、各路尚無招待導引之專設機關、亟應仿照各國辦法、設立周行社、以便利行旅而增進營業、

七、厲行裁汰冗員以節縻費 事固待人而辦、惟用人太多、則或以推諉而事轉不辦、或以擠競而疑忌紛乘、故不職之員、固宜裁減、而閑冗之員、亦必汰除、此不獨節省薪給公費已、實兼杜絕種種流弊、職部及各路路員、現均在嚴格甄別之中、以勤怠能庸閑忙為去留之準則、其有用不當其才無可表現者、亦當酌予遷調、以策後效、務使能者在職、倖不虛糜、

八、籌辦工人補習教育及員工消費合作社以改善工人生活 現時工人、以多數無實在之技能、無相當常識、故易起失業恐慌、又多數而行動越軌、此由幼年失學、補救之方、惟有設立補習學校、使之受相當教育、前北平交通部、曾於各路着手辦理、惟以內亂頻仍、交通首受其害、以致成績不佳、今定於本年開辦師資訓練班、以次推廣、至於工人生活問題、頻年生活程度激增、日用必需之品、其零購者、倍遭剝削、工資所限、又難臺購、是以工人血汗之資、遂感不足、因不足而要求加給工資、每為普偏之現象、工潮一作、紛紜轇轕、不可究詰、為免除此項苦痛計、應設立消費合作社、凡日用必需之品、由社臺購、鐵道並予以減費運輸、以減輕其成本、即工人可得廉價之日用必需品、生活狀況、自易趨於安適、粵漢南潯兩路、己先後試辦、成績甚佳、今己擬定通則辦法、不日公布、各路一律施行、

九、釐訂鐵道技術員登記叙用保障規則以資任使 往昔詹天佑督辦路政時、對於技術人員進退升降、俱有特別辦法、以為保障、故技術人員、胥能安心服務、竭力從公、嗣後當局、將技術人員待遇變更、致與普通職員視同一律、以長官之好惡為去留、升降既鮮規定、進退更無標準、殊失國家培養人才之意、擬即釐定鐵道技術員登記叙用及保障規則、令各路遴照、俾在職者得安心服務、增進效能、求學者多研究工程、然後鐵道事業乃有成效可期也、

十、完成各項統計工作以為整理之標準 鐵道事項至宏極繁、非洞悉本末、即整理不易、職部設立統計處、制定各項報告表格、所以綜核名實、巨細靡遺、惟該項統計實施、才及兩月、且規制繁密、積久恐各路局視等具文、出以因循延玩、除嚴令各路認眞辦理、依限造送外、幷擬定考成辦法十條、俟核定後、即行公布、嚴厲執行、務期各項統計、皆得編成、即綜合之可以測驗各路之效能、而謀路政之改進、上開十事、計畫經已確定、然非有相當之財力、即進行不無阻滯、而鐵道財政、又須以鐵道先能恢復其營業能力為前提、至現在鐵道之如何而始能恢復其營業能力、即有待於下列各事之一一實施、而非專屬鐵道本身之事也、

乙 非因鐵道本身發生之困難須請求中央決定辦法嚴厲執行者

一、由政府嚴令軍人不得干涉路政、違者以反革命論立予懲辦、查上述鐵道管理不能統一、會計不能獨立、大抵由於軍事、但在戰時出以權宜、乃一時之影響、未為太甚、若軍事已經結束、仍沿戰時習慣、是即幷非為大局計、抑軍人以服從為天職、而置中央之決議案於不問、幷上級機關之命令而不顧、律以反革命、似亦所以申國紀而維法治也、

二、由政府明令各路軍事協餉及各項貨捐雜捐完全取消 查軍事協餉、足以致鐵道於破產、而各項貨捐雜捐、足以窒塞鐵道之商運、使之收入日縮、為地方計、取盡錙銖、未必有益於公用、而竭澤而漁、不顧其後、徒使人民怨咨、商旅裹足、正不獨敗壞國營事業之鐵道而已也、應請中央再申明二中全會決議案由政府明令取消各路軍事協餉及各項貨捐雜捐、

三、由政府早日頒布國債整理法使鐵道債務得以着手整理而保全國家信用 查鐵道內外債務積欠已多、現雖從事清查、而根本解決之方、應與其他國債從同辦理、應請由政府制定國債整理法、早日公布、以便遵照辦理、

四、執行二中全會決議案令財部迅將俄意庚欵全部三分之二劃撥管理俾得計畫發行鐵道建設公債完成未成各幹路工程 鐵道本為生產事業、二中全會劃撥英俄意三國庚欵三分之二、作為鐵道建設經費者、為生產之意在將友邦退還賠欵、投資、使國家永受無窮之利也、職部庚關二欵築路計畫、已明白聲述、此項欵目作為基金、以發行公債而完成各路、現各路規定完成之期限甚迫、應請執行前項決議案、令財政部迅將俄意庚欵全部三分之二劃撥管理俾利進行、（完）

【本報北平特信二】第四十二師師長馮鵬翥、前日到平後、於昨晨（二十二）七時偕副官龐小俠、赴黃寺大操場、召集一百二十五旅、楚溪春部之一百五十團郭維藩、一百五十一團周樹棠兩團官兵講話、大意謂一、本師此次出動、將屆三月、初駐新鄉、本與韓石等部協同一致、故奉總座命、本師歸韓（復渠）節制、距本師集中曹州目的地後、仍不見友軍開到、而前方盡屬敵軍、乃電請總司令、遂命本師撤退河北、本師撤退之際、某某等部、即尾隨後進、幸本師軍行迅速、絲毫未受損失、行軍紀律、亦極良好、二、本師雖經出動、但總司令仍抱和平主旨、故晉方雖有數百代表、環請閻就總司令之職、迄尚未允、本師長離并之日、適廣東陳濟棠來電表示擁閻、請就總司令職、廣東軍隊、亦進備出動、西北軍分四路、沿隴海者已抵鄭州、出紫荊關者將到襄樊、東北亦極贊同和平主旨、對蔣之武力政策力持反對態度、蔣之環境、己成衆矢之的、殆難挽其頹尚矣、云云、馮定今晚返歸正定防次云、

【復旦社北平廿二日電】賈景德養晨（二十二日）十時抵平、寓中央飯店、（按昨日本報即已儘先紀載）據隨員對往訪記者談稱、閻確將來平、惟時期未定、買此來係代閻佈置一切、短期間暫不返晉、

陳濟棠親赴前線

昨赴藤縣督師
雙方準備大戰

〔昨晚北平電話〕香港二十二日電、陳濟棠定二十三日赴藤縣督師、朱紹良亦定二十四日赴藤縣、

【復旦社上海廿二日電】朱紹良號（廿日）由梧赴戎墟督師、毛炳文師皓（十九日）開藤縣、余漢謀師巧（十八日）到容江丹竹附近、與桂軍豪志師部接觸、陳濟棠電粵、僱民船二百艘、赴梧應用。

【國聞社上海電】劉建緒皓（十九日）進駐興安、前鋒抵靈川、陳濟棠電粵令雇民船二百艘運梧應用、

馬鴻逵到濟

「昨晚北平電話」濟南二十二日電、馬鴻逵二十二日正午、由徐州北上、晤陳調元商量魯西接防事、

吳佩孚謀襲武漢說

傳已離川

（昨晚北平電話）外訊蟄居川西之吳佩孚、靜極思動、傳聞最近已離四川、有指揮楊森劉文輝兩部、謀襲武漢說

【國聞社十三日天津電】盛傳吳佩孚率劉文輝楊森部竄武漢

徵發

平津開始

【北平二十二日聯合社電】此地衛戍司令部在本日對於平津間之富豪及各商店、下徵發食糧燃料與其他日用物品之命令自明日起、即開始實行徵收云

閻確將到平

惟時期未定
賈景德到平佈置一切

【復旦社北平廿二日電】賈景德養晨（廿二日）十時抵平、寓中央飯店、（按昨日本報即已儘先紀載）據隨員對往訪記者談稱、閻確將來平、惟時期未定、買此來係代閻佈置一切、短期間暫不返晉、

津中央機關

除黨部均被接收

【國聞社二十三日天津電】津中央機關除黨部養（二十二日）均接收、

粵設省防司令

【復旦社北平電】粵省添設省防司令、以鄧彥華充任、建設廳長遺職、將由林翼中繼任、

倫敦會議

五國海軍協定無望？
英美日努力三國協定
法意無形退出

【倫敦二十一日聯合社電】軍縮會議、關於歐洲大陸英法意三國之問題、刻下似已陷於不可收拾之局勢、最近麥克唐全權亦以英法意三國已無成立協定之希望、今後擬努力於海洋國　英美日三國之協定。故現在所有議會之進行。惟有集全力以求達到成立英美日三國之協定、又日本政府之回訓、亦以此事爲注意之焦點。即在今日之各方面。仍希望日英美三國協定之成立云、

【東京二十三日聯合社電】日本政府對美之回答案。刻下海軍外務兩省當局正在積極作成中。且在二十日之閣議、基於外相之報告、各閣僚間曾交換種種之意見　茲就外相之報告、所謂美國最後之妥協案、帶有如左之性質、

一、所謂日美之妥協案。並非美國單獨之提案。乃爲日美兩國全權間。經過數次之協議而成。

二、此次之妥協案。並非依日美間原則的比率而規定。關於大型巡洋艦　美國要求保有十五隻。日本擬保有現有之勢力。又美國因對英關係既得有三隻起工之自由權利。對於日亦應有相當保留之餘地。此兩點實爲妥協案問題之重心。

三、關於潛水艦所謂一萬二千七百噸、在日本亦擬以精銳艦之噸數爲基礎、又在現有潛水艦中不再要求舊式艦之代艦一點即爲日本之讓步、

四、總之右述之妥協案、日本對於大型巡洋艦問題、將來無論至如何程度、皆可保留、所餘問題、即爲以補助艦總括的七成。潛水艦保有現有勢力爲其礎　而作日美對等原則的要求云。

【東京二十三日聯合社電】日本政府之回訓案、由海軍省方面參酌各方之意見、正在擬制中、約於二十二日可將該案擬妥、此時海軍省再以文書送至外務省、至該成案之內容如何、因官方嚴守秘密、不知其詳、惟此案必尊重日本在倫敦全權之意思、對於妥協案　以政治的見地、出於互讓的態度、又以此回訓案爲中心、於同日午後五時半由幣原外相等出席、開首腦部會議、以外務省之地位、作種種之協議、又爲與海軍省協商、在二十三日復開兩省共同之協議會云、

日本經濟界衰退
最近月餘之國庫收支
積極提倡國貨

【東京二十二日聯合社電】據大藏省發表、日本昭和五年度自一月底起至現在國庫出入之總計如左、（單位千元）、

歲入　經常部　八三五一八〇、〇〇〇元
　　　臨時費　二一七九四八、〇〇〇元
　　　合計　一〇五三一二九、〇〇〇元
歲出　經常費　七七八〇四六、〇〇〇元
　　　臨時費　三六九二七二、〇〇〇元
　　　合計　一一四七三一九、〇〇〇元

又就歲入中之稅收一節、較之前年全部增加、若就各別而論、關稅織物消費稅取引所稅等、大爲減退、即此可以証明日本經濟界之衰退云、

【東京二十二日聯合社電】日政府在二十二日之閣議、關於日本國產品愛用事件、作如次之決定、

一、以獎勵使用國產品之意思、爲徹底求一般之普及、先令各官廳今後所有使用之物品材料、須盡量使用國產品、

二、各官廳應以左列兩項、迅速向商工省報告、即着手實行使用國產品、

甲、各官廳從來使用物品材料中之輸入品及品目與金額、

乙、以本國產品、代用由外國輸入之物品、

福爾摩斯著者 柯南道爾病重

【倫敦三月十九日電】據聞福爾摩斯偵探案著者柯南道爾氏、病勢頗劇、氏爲心理研究學會會員凡三十六年、近因與該會執行人員、對於心理學憑証之眞實問題、發生爭論、現已脫離該會、

蘇俄中止農村恐怖運動
斯丹林因此被迫辭職？

【倫敦三月二十日電】拉脫維亞訪員訊稱、莫斯科盛傳斯達林已被迫辭職、據傳辭職原因、由於青年共產黨員對彼上星期下令終止農村恐怖運動事、表示不滿、

恢復二屆
太原之迎汪電

山西各縣市黨部聯合辦事處、致汪精衛電云、香港探投汪精衛先生鑒、溯自本黨北伐以來、糾紛疊起、前有共產黨之肆虐、繼有蔣中正之獨裁、革命青年、被新軍閥藉肅清共黨之名、而屠殺無數、革命領袖、又復被迫而奔波海外、自此黨失重心、黨議無所適從、民衆痛苦益深、對黨之信仰全失、泊蔣中正製造御用之三全大會後、黨是愈不堪問矣、本辦事處否認僞三全大會、主張二屆委員行使職權、先生革命領袖、舉國同欽、深望迅速回國、集中革命力量、剷除一切障礙、繼承總理遺志、完成革命大業、臨電神馳、竚候明教、中國國民黨山西省各市縣黨部聯合辦事處叩、二十日、

法使返抵北平

【北平二十二日聯合社電】法國公使瑪泰爾、在東北方面視察完了、業於本日歸平

蘇省府之改組
國學教授爲民政廳長
學界中人有機會做官
繆斌一派咸不安於位

【本報南京特信】蘇省府、自去歲鈕永建稱病赴滬後、改組聲浪、即高唱入雲、當時更有王柏齡任主席之說、民政廳長繆斌特得某要人之寵、同時更奔走某夫人之門、致勢愈覺雄厚、將攻擊鈕永建之視線、而轉諸王柏齡之身、互相爭權、鬥角鈎心、甚至各令有關之報紙以文字攻擊、但王究非弱者、且在國民黨中之歷史資格、早駕繆斌之上、某要人雖竭力調解、卒不能和平下去、中央無法、乃藉視察滇災爲名、派王柏齡赴滇慰問、見後離開蘇省府達半年之久、在此半年中、繆更驕恣傲慢、目中無人、全省政治、均把持於一人之手、并創辦自治訓練班與警官學校、於人情勢力金錢三者務人員、各縣長警官等均造成清一色、全省政最少得有一種相當關係多間更以武力接收省府衛隊、槍斃羅覺（鎮江建設局長）、拘押駐京通訊處主任、任意橫行、各方痛恨、鈕永建於此時尤表不滿、於今年一月間特親自來京、面陳當局請准辭職、同時更請准速將省府改組、另簡賢能、雖本人犧牲位置、亦所不惜、當局允加考慮、同時更囑即赴鎮視事、以免物議、鈕初尚猶豫、嗣經吳稚暉之勸告、鈕遂決意復職、中央同時計畫改組問題、於是黃郛張難先等主席聲浪隨之而起、但某在野蘇籍要人力主蘇人治蘇、鈕氏可去、但繼任者非蘇籍不可、并就現任省府各委中能保留而同時復爲蘇籍者、僅葉楚傖王柏齡二人、昨日國府舉行第六十七次國務會議、決定以葉楚傖爲主席、陳和銑何玉書二人仍蟬聯、并照常分兼教農二廳、陳何二人在蘇省府第一次成立時、即被簡任、故該二人可云蘇省府之開山祖。王柏齡在去夏時已種惡太深、故將其建設廳長取銷、專任委員、此仍屬某要人居心維持、否則難免步繆之後塵、陳其采在去歲被簡爲省委時、即有兼任財廳長之說、第以某種關係、而暫時保留、此次改組、原任廳長張壽鏞以身兼財次、最近國府有中央官吏不得兼任地方官吏之明令、故開去省府委員及財政廳長職、專任財次、而以陳其采繼任、至建設廳長則以孫鴻哲繼、而民政廳長則以胡樸安繼任、孫與何派有關係如何援引成功、則不知悉、至胡則爲南匯人、爲南社社員、平生專攻國學、年已五十餘、現任滬上某某兩大學國學教授與政治界完全無關、抑且未入政治界一次、而今居然初嘗政治滋味、聞係葉楚傖所薦、蓋兩人有同社之雅也、此外更加入李明揚羅邵子爲委員、至原任主席鈕永建、則將內調爲委員會主席或內政部長（按已發表）葉本兼蘇省秘書長、現既被任爲主席、則秘書長一職、當然須另覓人選補、聞有羅邵子之說、而葉之中央宣傳部長、亦須辭職、大約日內可正式發表、此次蘇省府之如此改組、頗出人意料之外、而繆斌根本倒坍、尤屬大快人心、但就內幕言、爲一繆斌而犧牲一鈕永建、誠屬兩敗俱傷、而全省縣長公安局長、聞繆竟落空、莫不大懷失望、而發生位置之搖動、至將來之蘇省政治、逆料將造成一教育化政治、蓋民政廳長爲一教育家、現閱教育界人士均大形活動、希圖獲得一位置也、（十五日涵）

中俄關係及中日交涉
外次張我華報告
俄拘華僑當嚴重交涉
中日商約正在進行中

【南京二十一日電】馬（二十一日）外部在中央廣播台、報告中俄最近關係及中日交涉情形如下、外部接蔣使來電報告俄當局虐待華僑情形、截至現在止、尚有不少華僑被拘留在卡森穆曼斯克蒂佛阿蔡蓋爾及阿特諾斯克等五處、凡已經釋放僑胞、雖俄政府允許其出境回國、但不准他們携帶錢幣用具、且火車運輸、即以邊境爲止、逾此並且還有其他虐待情形、德國外部已經根據駐俄大使報告、向俄提出嚴重抗議、德大使一面向外部建議、中國在滿洲里長春哈爾濱一帶設立救濟站、外部已經向東北張長官商洽辦法、至於被拘在海參崴僑胞所有未釋放的、亦由駐崴僑領事與俄當局正在交涉中、外部對於這幾點、已加以深刻注意、在中蘇正式會議席上必定嚴行交涉、至於中蘇正式會議確期尚未定、但是中國全權代表莫德惠及鐵道部外交部、派去贊助的居會李璨南君、都已抵哈爾濱、大概四月初即可動身赴莫斯科、這次中日關稅協定草約的簽訂、外間不知協定內容、會發生種種猜測、其實此協定是國民政府成立以來、爭關稅自主最大成功之一、國府交涉關稅自主、各國逐漸訂立新約、承認我國關稅自主、但日本始終不能就範、十八年二月、國府以與各國數度磋商訂定的七級稅制、藍本、訂定新稅、則各國皆表示接受、惟日本經數度商榷、始行承認、惟以連在日本主權之下、東三省各海關、對於日本貨品、始終不能實行新稅則、根據此次中日關稅協定、從前東三省的種種關稅束縛、已完全解除、日本歷年享用的陸路邊境特稅、亦正式取消、可以說日本在新協定內、己正式承認我國關稅自主、爲目前過渡辦法、新協定內附帶一部份有時限的協定、一方面日本允許減輕我國輸入日本的貨稅、一方面我國亦允許某某諸項日本輸入我國的貨品、即按現率徵稅、即有增加、亦不能超過一定成數、此種辦法、是過渡的有時期限制的、現在新協定已各呈交政府、侯准予正式簽字、即可照簽、並定期公布、至于中日商約問題、現正在進行中、新約將以平等爲原則、領事裁判權一定取消、內河航行權一定收回、外部必定以不屈不撓的革命外交精神去交涉、務必達到最後勝利、關於報載日政府將任廣田爲駐華公使說、外部尚未接到報告、

葫蘆島築港積極進行
四月十五日爲開工期
北寧路添設一港務處

葫蘆島開港問題、自經北寧路與荷蘭公司訂立包工合同後、荷蘭公司即購辦築港材料、並將存放香港澳門等處之築港用具起運北來、關於開工計劃、已積極進行、惟前報載開工日期爲四月一日、刻據北寧路消息、爲四月十五日、屆時東北要人往參加開幕典禮者、諒不在少、路局刻已將與葫蘆島聯絡支線、由連山站起修、己將竣事、爲監督該港工程起見、特添設一港務處、使負該港工程之全責、正處長已由鐵道部委定林逸民氏、副處長另由局方委定甯武氏、林氏尚未到差、甯氏已於日前在遼就職、暫設辦事處於路局駐瀋辦事處內、俟葫蘆島開築略有眉目、即將辦事處移至港灣、在進行時、則先派若干人員、監督工程之進行、該處內設事務工務課、及工程司數員、亦經路局委定、主任工程司爲張潤田、員爲徐三善、工務課長爲孫邦彝、事務課長爲李蘊、事務課內設有文書庶務地畝三股、文書股長爲王廣堯、庶務股長爲王樹人、地畝股長爲佟富增、課員爲陸坦、王峻閣、陳克普、阮其璞、夏容普等數人、該處之組織章程、亦經路局擬定、呈請鐵道部及東北交通委員會批准備案、原文照誌於後、

第一條、北寧鐵路管理局港務處、直隸於北寧鐵路管理局、辦理一切港埠事宜、第二條、港務處置左列各課、一、事務課、二、工務課、第三條、港務處設技術室、第四條、事務課之職掌如左、一、關於典守鈐記辦理文牘保管全處檔卷一切事宜、二、關於庶務會計各事宜、三、關於收用土地各事宜、第五條、工務課之職掌如左、一、關於驗收工程事宜、二、關於監督工程事宜、三、關於檢驗材料事宜、第六條、技術室之職掌如左、一、關於計畫港埠事宜、二、關於審核材料事宜、三、關於審核工程事宜、第七條、港務處置正副處長各一人、承局長之命掌理處內一切事務、第八條、港務處各課置課長一人、課員若干人、承處長副處長之命、辦理主管一切事宜、第九條、港務處技術室置總工程司一人、主任工程司一人、工程司若干人、務員若干人、承處長副處長之命辦理主管一切事宜、第十條、技術室所擬之一切計劃、由處長呈局批准後、發交工務課施行、惟技術室對於工務課隨時有補助糾正之責、第十一條、港務處各課及技術室因辦理公務、於必要時得酌設司事及書記、第十二條、各課及技術室辦事細則另定之、第十三條、本章程如有未盡事宜、得由處長呈局修正之、第十四條、本章程自呈局批准公布之日施行、

國務會議
訴願法議决公布
朱經農兼代教次

【二十一日下午南京專電】馬（二十一日）國務會議、主席譚延闓、決議案、（一）公布訴願法、陸海空軍審判法、中央防疫處組織條例、（一）葛敬恩請免參謀本部次長及編遣會議總務部主任職務、應照准、（一）教次黃建中另有任用、着即免職、職務簡派朱經農兼代、（一）劉大鈞爲參加國際統計會議代表、（一）參謀本部科長汪琦田渭演錢卓倫凌元洲免職、以李縣蔣來如蔡邦儀張謂行補充、（一）決議參謀本部參謀梅孃劉慶之張理闕充、（一）故陸軍中將黔軍總司令王文華、追贈上將、明令褒揚、

朱毛橫行贛南
與官軍激戰

【長沙二十日電】湘清鄉部限全省各縣、六個月內一律架設電話、鄂境藕池口篠（十七日）晨被共匪佔據、清鄉部令南華安各縣軍隊、嚴密堵勦、又共匪朱毛、篠（十七日）日攻陷江西贛州、清鄉部通令湘邊各縣、嚴密警戒、

【南京二十一日電】十二師駐京通信處、現接該師自贛州來電、謂朱毛李段羅各匪隊萬餘人、乘我軍奉命開拔之際、十四日由江口茅店進犯贛州、十六日晨戰事最烈、斃爬城賊匪百餘人、匪不支、十七日分向贛江南北潰竄、已電令主席分電飭吉安永豐樂平一帶駐軍戴成鄧朱唐各旅分道兜勦、務期澈底肅清、

航權！
沿海外國商輪又增兩艘

【上海二十日電】太古新增兩快輪、太原號航行滬粵間、濟南號航津滬間、漾（二十三日）可抵滬、現該公司在華航輪逾七十艘、共十六萬五千噸、

苛稅及於糞業
廣州糞行之哀鳴

【廣州二十一日電】本市糞業行全行商號、呈請南京行政院免徵苛稅、謂縱觀千古、橫覽五洲、無此奇聞等語、全文長五百餘字、

宋子文談
無担保內外債
財部無權解决
方案尚未擬就

【上海二十一日電】宋子文對人言、爲維持國信起見、各項無担保內外債、確有清理必要、政府年來對於此事、曾組織委員會、詳細討論辦法、現調查材料、擬具方案、均略有頭緒、將來方案斟酌完妥時、須由整理內外債委員會正式提請政府通過後、財部方能根據該案次第進行、在方案未曾公布前、則無權力解决任何債務、

勞資合一的理論與實施（續）
閻錫山

第二表　我國農地分配的形態表

省區	十畝未滿	十畝以上	三十畝以上	五十畝以上	百畝以上	共計
京兆	一二五、〇二三	一二五六四	一四八、三三七	一二一、八二三	八六、〇六〇	五八七、七六七
直隸	一、三六四、二六五	一、〇八七、一〇九	七九七、四一七	五〇一、六五五	三一六、三一五	三、九六六、七六六
奉天	三三五、九五四	三五七、八七六	四〇一、六三二	三三六、七三一	二五四、四五二	一、六八六、八九一
吉林	五二、一七五	九六、八九一	一〇九、七七五	一二一、九〇一	一五七、八五六	五三八、八九八
黑龍江	二四、九六三	三〇、九九九	五七、九八五	六七、〇九二	一四、三二七	三二四、一五五
山東	二、一〇三、九七〇	二、五五二、六一一	九五七、六四〇	四九七、四一三	三四一、〇九六	五、四五四、七三〇
河南	一、五九七、二六五	一、五六八、九八四	一、五二四、九一二	六八七、七二六	五六二、五二四	六、一三〇、四一五
山西	二八二、七八七	三五九、六八五	三九七、七八〇	三三七、五〇五	一五一、七八九	一、五二九、四四六
江蘇	二、七二六、〇〇一	二、三二一、二六八	二、四八七、〇一七	二六〇、〇二四	八六、六七四	四、八七一、九八四
安徽	一、一三〇、七七五	九八七、一〇八	三四三、六九二	二〇八、六二四	一七五、八一五	一、八四六、〇一四
江西	三三六、三二六	九八四、八一九	二、一七四、〇七二	五〇七、〇〇七	六二、六二三	五、〇六四、八四七
福建	八七〇、六〇九	五〇八、九八八	一六七、〇一五	五六、七二二	一九、〇一八	一、六二一、三五二
浙江	一、六八九、九四〇	九九九、〇四五	三七五、三八九	一五〇、八七八	三九、九六一	三、二五五、二一五
湖北	一、四八五、七〇〇	九九四、六九七	六五一、五三四	三九一、五八三	一四七、二五七	三、六七〇、七七一
湖南	三五四、八六二	三四六、三二一	三八五、九八七	二四四、九二〇	二〇五、七〇七	一、四三七、七九七
陝西	六一五、八四八	三六八、七七七	一八八、五二九	九八、〇三八	六三、九八四	一、三三五、一七六
甘肅	六四、九五七	二二一、八一六	一六二、五八八	一二五、七九五	六九、八八一	八六五、一三七
新疆	一五六、五一七	一五七四八四	六三七五六	五六三五一	一七、六二八	四五一、七三八
廣東	二、〇八三、一五二	九六二、一〇七	五五三、二二二	二四三、〇四〇	八三、五八六	三、九二五、二〇七
熱河	一六、〇三〇	一九九、一九九	一二八、一四六	九九、七二二	二八、二五〇	六一五、四三七
綏遠	七、六九二	一、〇〇一七	一三、一五八	一[illegible]六九九	一八、〇二一	六四、五六七
察哈爾	一二、八三三	一、四三九	二三、六二七	三九、〇六五	三五、八四七	一二五、四一一
總計	一七、八〇五、一二	一五、一三、一二四八	[illegible]一〇、一二二	一四五、三五八、三二	二一、八三五、四六四	四九、三五九、[illegible]九

軍人之所貴者

無過於體壯力强

韋廉士紅色補丸爲多數軍人所重視因其卽强壯身體之聖品也

衛鋒蹈陣斬將搴旗其艱其任重豈萎靡不振之病夫所能勝任軍書旁午之中每視韋廉士紅色補丸與鎗炮刀矛同其重要良以此丸補血健腦之功不同常品凡瘋濕痛尻系神經疼腰背痠楚痛疾纏綿以及種種虛羸因操勞過度或飲食不宜而起者一得斯丸莫不立卽弱爲强如響斯應焉川東邊防軍第一旅旅長現寓成都少城錦江街廾二號公館宮道尊少將來書云「鄙人前因鞍馬勞頓致患柔弱之病日則跋涉山河夜則披閱文電以致病愈加劇東手無策幸承友人之介紹服用韋廉士紅色補丸卽覺心神舒泰服無幾何竟反弱爲强得友人如之語是眞有益於人類社會之良藥不勝感佩之至」

韋廉士紅色補丸轉弱爲强之功無年齡之分無職業氣候之別爲聖藥亦纖纖小女之良丹總之無論何人均奏神効而對血虧腦弱未老先衰消化不良痛瘋痹疾痰咳咯血以及婦科各症尤見奇功價目每瓶一元五角六瓶八元郵費免收

遠東總發行上海江西路六十號韋廉士醫生藥局各埠藥房均有出售

小書奉送　如欲索閱可來明信片詳示姓名住址原班郵奉

韋廉士大醫生紅色補丸

風雨淒淒

當夫風雨淒淒之際足下清導丸之需要較之平時更爲急切因患肝陽便秘者最易受寒苟不時服用清導丸以調劑其腸胃則大解時行血行無阻雖苦雨淒風亦無異堯天舜日矣

安徽徐寨橋郵局王君心誠來書云「鄙人常患秘結以致身體虛弱精神困頓屢服無效後試服清導丸漸見便利神清身體亦日臻强健感感」

清導丸每瓶六角六瓶三元郵費免收

遠東總發行上海江西路六十號韋廉士醫生藥局

各埠藥房均有出售

上海又有發育遲緩之小孩

嬰孩自己藥片使之小强茁壯

小兒發育遲緩多起於腸胃失序先天不足者居其少數耳嬰孩自己藥片能使瘦弱之孩子一變而爲茁壯之兒童者無他調其腸胃健其消化俾食物不滯爲腸胃之積而吸爲全體之滋養故也

上海蘭路緯通紡織公司孫君健初來書云「小兒昆明初時體質異常瘦弱自服嬰孩自己藥片後發漸佳茲且肥胖强壯勝於常兒足見貴藥片之功非他品所能及也」

嬰孩自己藥片大美功宏治小兒發熱便秘積食腹痛嘔吐泄瀉傷風痰厥出牙等症凡家有嬰孩者均不可不備之也　價目每瓶六角六瓶三元郵費免收

遠東總發行上海江西路六十號韋廉士醫生藥局

各埠藥房均有出售

名伶與演說家

司各脫乳白鰵魚肝油爲名伶與演說家唯一之良伴能增加氣力强肺潤喉

各大藥房均有出售

請認明漁夫商標庶不致誤

現代文化之惠澤

退治皮膚病

天恩水

堪可自誇之三大特長

一、殺菌作用 能完全殺滅寄生於皮膚病之病原菌即時除却痛痒等苦

二、消毒作用 能合理的分解消滅皮膚病患部之毒素不能追於內部故可完全消滅病毒

三、收斂作用 能使皮膚病患部逐日見效迅速簡居確實全治皮膚病

打破迷信 較諸從來販賣於市井者其效果嶄然卓越故在皮膚藥中在日本全國獨佔首位者誠非偶然

有人因天恩水之效力於神速靈妙咸有因塗用此水而引起病者不知此爲杞憂如天恩水一塗能完全消滅毒素用天恩水可使皮膚病即時快愈身體加强健神經趨爽快

天恩水之威力 無論如何痼疾之患部皆可塗抹此水並不覺少許疼痛刺戟此外有滑淡之藥水可以治目用法亦主爲簡便

買藥時注意 類似品頗多故買藥時請特指名購買方可無誤

天恩水藥價 三角　五角　一元　二元　郵費一角二分　各處藥店代賣如貨斷之時請滙下列總發賣所即時照奉

主治效能 乾癬、濕癬、禿瘡、寄生蟲、疥瘡、香港腳、頑癬、痒疹、凍瘡、火傷、雀斑、酒刺、蚤蚊蚋子臭蟲之刺傷、漆油觸傷、刮臉割傷、唇肚門之潰爛、皮脂漏等一切皮膚病

總發賣所　東京藥院　本店東京市芝區田村町十八　支店大阪市天王寺區石ケ辻町

長髮生毛

富美納音

殺菌興奮營養三作用兼備

田中醫學博士之成功　富美納音之創見與其可驚之實際的發毛力

毛髮不足不具乃絕大之不幸煩悶憂鬱顯於外隱於身遂成爲內生悲劇之種乃富貴之志自昔至今中各國雖有極多之生毛藥但皆有名無實故世人對於生毛藥力頗抱疑心甚有金如山而不能毛髮者現世醫學界之進步駁駁無已絕充滿人類本能之求日本皮膚科大家田中醫學士經多苦心研究之結果創造新生毛富美納音者確適實際的效果頗爲一般毛髮不足者所歡迎

元來毛髮長於地上之花草有毛根方始長毛故患禿頭病、痛禿、其他禿病者、雖有毛根、而不生長、或滿頭薄毛、日日脫落此皆由於自然見、及蓋部故自然注意之微菌寄生於毛髮、而爲所阻、打此等障碍物之力欲否則因身體關係毛根缺乏營養素田中博士發明之富美納音下有列之種作用

殺菌作用 能殺盡毛根部之有害微菌化皮膚爲康健

興奮作用 與皮下毛根部以適當之刺戟興奮的促進生毛機能

營養作用 能使毛筋由毛根毛母部長的發生之吸收榮養美納音之作用於毛根部加以殺滅侵蝕毛髮之微菌毛可即能出再發之毛機能髮弱及長出不得出之部毛軟如欲適刺戟則夢之之根着始動補髮養機能星散稀禿之毛可轉毛潤濃黑强脫落變光之美髮本劑功此瞬一掃世人對於生毛如故可信效力久爲生劑之疑慮所稱讚爲新毛報及雜記所稱實地試驗種藥上列各人經實地試驗後皆變爲黑髮艷艷之美人以成

禿頭病　生時少禿　痛禿　枕禿　鴨尾禿　眉毛
薄毛　生毛不好之處　脫毛　產前產後脫毛
男女老幼　毛所有　毛髮不足不美之
富美納音藥價　五角　九角　一元六角　三元
五角五角(郵費一角二分)
各藥店經售萬一售斷之時請滙款本店定購本店接款以後卽以小包郵寄外附說明書

贈寄說明書　如欲索富美納音詳細說明書者請寄函本店當卽

必先指名富美納音而後購買

總發行所　東京藥院　東京市芝區田村町十八　電話芝三一二〇　振替東京三一二〇
大阪市天王寺區十字病院前　電話　振替大阪

瀋水

本欄啓事

本欄歡迎投稿、擇優奉酬、惟望賜件封面、注明「瀋水」字樣、用便檢閱、至所欣禱

半畝奇廬談石（續）（儒丐）

漢樊敏碑

實則石埋土中、非亡佚也、碑在四川廬山、制作瑰瑋、碑首所刻獸形、姿勢夭矯、渾樸異常、漢碑額中、不可多見者、字體與衡方魯峻諸碑、均以方嚴勝者、

漢曹全碑

今世所存漢碑、凡爲歐趙所錄者、皆漫漶不堪、必求佳拓、非宋元舊拓殆不堪入目、惟曹全碑、明季出土、字體完整、如新發硎、得此一碑、足見漢刻眞面目矣、近年雖有漢刻出世、如小子殘碑、子游殘碑、孟琁殘碑、杜臨封父墓記諸石、雖皆漢刻、而抱殘守缺、究不如曹全之完整耳、（未完）

中國民族不自西來考証【續】（繆鳳林）

三、文字　楔形文字與卦象不同、已見上、古巴比倫又盛行泥板書、Clay tablet document 法以方頭之筆書字於泥板上、置火中乾之而成、合多數泥板、則成一書、薩爾功第一時代、阿迦嘉有大藏書館、（此藏書館亦中國所無）所藏者、即此等書也、今發現甚多、

四、宗教　如每城邑皆有地方神、居其右者、有天地水三大神等、

五、建築　如城郭、寺院、（寺院每城皆有、所占面積甚廣甚至城之一隅、有全爲寺院之房屋者）及穹窿形之建築物等、

六、美術　如銅象、石象、鏤花銀瓶、（有極精緻者）及雕刻印石（極精工）等、

據此西亞民族與中國民族古代無相因之關係、豈不明甚、乃者拉克伯里白河次郎輩、中有所蔽、不能明覩乎是、既己憑其一知半解、著書立說、中土學者於此新說之來、復不能審思明辨、或闕疑愼言、惟知巧爲附會、助之張目、甚且幷巴比倫史亦不知研求、徒拾彼等所說之一二以相矜詡、卒之不根之談、成爲定論、奉西戎爲宗國誣先民而不恤、今觀此、其亦足以拑其舌歟、

曰、信若是、將何以解於支那文明史所列舉古代中國與巴比倫文物一致之點乎、曰是不難言也、余嘗取而分析其所列舉者之內容矣、有昏謬絕倫者、

如謂哥爾巴夫爲伏羲、薩爾功爲神農等、及以巴比倫之地名、與十紀對照、謂蘇米爾即循蜚、因梯兒克Dintiri即因提、桼定Tamtio即禪通等、

有比擬不倫者、

如謂八卦即楔形文字等、

有附會失實者、

如謂七日一星期同來復、五日累積法同五行、及語言之符同等、（未完）

中國武術之淵源與派別【萬籟聲】

我國武術、源於何代、創自何人、固不可考、但有謂肇於周秦、而濫觴於晉末者、第無什麼事實可考、按諸漢武喜觀角觝戲、隋文帝募善撲者、可見我國武術發達之早、嗣至北魏孝明帝正光年間、達摩大師自梁適魏、面壁於嵩山少林寺因苦徒衆終日無所運動、恐生惰怠、遂敎以技擊之術、實爲少林派之嚆矢、但詢諸練藝者、則稱武聖人爲岳武穆、而又有謂趙匡胤爲開山始祖者、總之、我國武術之淵源、終不外此數人而已、

宗派分少林與武當兩派、少林宗達摩大師、武當宗張三峯、少林復分爲四門、卽大聖門（俗稱猴拳）、羅漢門、二郎門、拿獸門是也、而各門又不知分若干門、若干派、且各門各派不同、其最鮮明者爲南北兩派、要其門戶雖異、亦終不出少林武當兩派之淵源耳、少林卽外功、武當卽內功、如太極雖說內功、其實正當之內功、固毫不運動者、終日惟推揉香氣靜坐而已、至於八卦、行意、太極、散通背、六合、劈掛（內分陰劈掛與陽劈掛）、明堂、潭腿、北拳、二郞、圍默等等、北人練者爲多、可稱北派、如孔門、俞門、洪門、（有大洪門與小洪門）、大聖、跌羅漢、醉八仙等、南人練者爲多、可稱爲南派、要之、北派尙長手、南派尙短手、如

吾人練習時、則兩者不可偏廢、蓋非拳手不足以達氣、非氣手不足以自保也、而南人尤喜下樂生精力、習一苦功（如插砂、打樁等等）、只求一手一技之長、於未習拳術之先、以紮馬步爲金科玉律、北人則尙巧妙、下苦功者甚少、至於站馬步（亦名地盆、亦名站跐）更無足輕重矣、

廿七初度感賦　趙蔭南

如綺華年逝水過、誰教拙宦涉風波、上京槖筆成陳跡、故國逢春好放歌、且買當壚胡女酒、漫揮返日魯陽戈、蕭然囊篋無他物、自壽新詞逐歲多、

生日承東藩孟仁子貽諸兄召宴賦謝

賤辰招飲臨邛市、老友深情久更加、紅袖移樽歌勸酒、玉樓走馬醉看花、怕拋良夜負春色、不覺歸鞍帶月華、我賦新詩當拜謝、願公福壽各無涯、

談癖　保愚

「癖」以癖名、顯見其不當於正也、然則又何必談之、蓋人各有性好、故雖在英雄、豪傑、名士、才子、亦常不能無癖、而試觀人之無癖者、又幾希、

宋徽宗嗜「畫」、陶淵明嗜「菊」、林和靖嗜「梅」、畢斯馬克嗜「煙捲」、伊藤博文嗜「醇酒婦人」、最近美國總統胡佛嗜「郵票」、皆癖也、彼爲帝王、卿相、偉人、名士、猶皆有癖、尋常之士欲使其擺脫無癖、談何容易、雖然、無癖固不可能、選擇從善、未常不可以人力爲之也、若宋徽宗、陶淵明等之癖、嗜之可也、畢斯馬克、伊藤博文等之癖、屏之可也、若此、雖癖何害、要誠不可一筆抹煞、祗視人之趨向何如耳、

病後雜綴（續）（橫雲）

（五）曉窗驚盜

忽然間、一種洪大蠢重的聲音、起在後墻外邊、我們不禁爲之大驚、

原來、在後墻外、是後隣袁家的豬圈、袁家以養豬爲業、養豬之多、至於六十餘頭、在每日的日出之後或者黃昏之前、必有一番餵豬的喧擾、喚豬聲、斥豬聲、罵豬聲、豬叫聲、羣豬奔馳聲、挑豬食（食料也）的木桶及扭桿的著地聲、注食入槽聲、群豬爭食聲、許許多多的聲音、越過墻下短墻、飛透紙窗、集入我的耳孔、喧鬧多時、以上的一些聲音、乃漸漸的收煞、在已收煞之後、還會聽到幾聲斷斷續續的豬的吼叫、人的互語、

豬圈中的厚重而難聞的味道、乘好風以飄逸、藉蒸氣而昇騰、在我則三次遷、居然結得如此芳隣、豬圈中構造的蘊藏的天地間的厚而醇的味道、自然我是「近水樓臺」、有絕對的優先賞受的權利、再加上一點豬食腐臭的酸而且臭的氣味與豬圈裡的氣味、互爲映輝、更爲相得益彰、「紅杏在開、香飄十里」、如此的遠方異味、余得偏嘗而厚享之也、自夏徂秋、蓋已數月於茲矣、

在此人煙稠密的繁華都市、居然有人敢於公然養豬以妨碍公共的衛生、而警察居然也就不干涉、（未完）

夢想的萬能（續）（法郎士先生談話）　西瀅譯

地球不過是在無窮盡中進行着的一個可憐的流浪者吧了、想一想這個震動的幽久的反響、人類既然並不住在世界的靜止的中心、他們既然都不過是在一點遊行於無限的廣大中的汚泥上蠢動着、他們不再是宇宙的君主了、他們失掉了神學的信心、懷疑、批評、種種近代的不安都鑽進了他們的腦殼、非常不定、非常可憐的弱小的人們、他們一天比一天的明白覺到寬容和互相憐憫的神聖可貴、

達爾文提倡的是進化律、想一想那無限的力量進化律在人心上會發生、人們不止的、一天多一天的發見、那深刻的、新穎的同情來、使所有的生存的、感受苦惱的東西都親近些、人們不息的、一天多一天的、懂到所有的東西在無形的變更着、這變更是不能免的、阻止它固然是無聊、促進它也是多事、

「這樣、大部分的大發現、歸根都是與我們的日常生活有關的、

「其餘的夢想者、著作家和藝術家、他們不也與科學家有同樣的權力嗎、

「在上面、在前面領導人民的、老實說、是他們、因爲形成或確定一個民族的精神的是他們、（未完）

金粉世家（三六四）　恨水著

第十二回　雙板紅玉清歌消夜宴　滿山黃葉幽色動秋心

燕西一順手扶着盤、道了一聲謝謝、玉芬笑道、你眞不慚愧、今天是你的東、你早就該包了廂、先到這裡來、坐着等我們、你不來也罷了、也該叫一個人、先買下包廂票、可是你全沒有理會、自己還是玩自己的、這會子戲都快完了、你才慢慢的來、來了也不道歉、就這樣坐下、你以爲秀珠妹妹他是倒茶給你喝呢、你要知道、他可是羞恥你、燕西望着秀珠、是嗎、這一句話正要問出來、秀珠笑着說道、我倒茶是番好意、可沒這種心事、表姐只管怪人、把我的人情也要埋沒了、玉芬道、這樣說、他來遲了、是應該的、秀珠笑道、我並非說是應該的、不過你怪他、不能把我這事合爲一事、玉芬把臉掉過去、望着台上、說道、我不說了、你有兩張嘴、我只一張嘴、怎樣說得贏你、秀珠本來是無心的話、看那樣子、玉芬竟有些着惱、那也只好不說了、就對燕西丟了一個眼色、燕西笑道、我眞是該死、總是言不顧行、聽完了戲、我還作個小東道、賠罪、你看怎麽樣、說時、斟了一杯茶、雙手遞了過去、玉芬笑道、你還爲什麽、就算是陪罪嗎、燕西笑道、得了、你還惦記着這事作什麽、好戲上場了、聽戲罷、玉芬向台上看時、正是一齣六月雪上場、這完全是唱工戲、玉芬很愛聽的、就不再和燕西討論了、「未完」

中國廣生行有限公司優美粧飾品

雙妹牌生髮油

雙妹牌茉莉霜

雙妹牌超牙料

雙妹牌超牙膏

總發行遼寧鐘樓南　電話七百八十號

特色　超等　金星毛繩　金幅毛線
貨質純良　堅固耐用
價值公道　顏色鮮良
遠勝他牌　有口皆碑
獨家代理
兩寅海外貿易公司
遼寧小西關電車路什字街站
電話中日一八○五　日三四八○

南市場　東北大戲院
上海明星影片公司出品
武俠愛情佳片
小英雄劉進
主演……鄭小秋
（映期）自三月廿三日起連映五日
（時間）晚五點開十點止開映三次
預告
盜窟奇緣
新生活影片公司第二次大偉出品

西華門外　同澤新民俱樂部電影
新到初演
警世滑稽愛情巨片
巴瑞木爾主演之
就是我
（映期）自本月十九日起連映四日
（時間）晚七時半開
注意
滑稽大家賈波林
主演之痴心蕩婦
快到來了

遼寧邊業銀行廣告
逕啓者本行發行之天津奉天地名兩種兌換券行使年久類多破舊兼與哈爾濱本行券顏色相同一經模糊或被奸人塗改地名辨認不清商民易受損失茲特變更顏色續印天津奉天地名兩種新券專以新換舊前發行之天津奉天字舊券盡數收回爲免與哈大洋券有所混淆現在此項新券業已發行開始兌換各界人士如存有舊券者請即向本總行或就近各分行兌換新券可也恐未週知特此佈告
遼寧邊業銀行啓

民衆教育

開偏滿城桃李花

各關成立學校三十餘處 廣告招生不久即可開學

遼寧民衆教育學校、共三十餘處、分布各關、今各校已籌備完畢、並將民衆教育書籍及招生廣告等、由民衆教育委員會領去、□內即可開學、今將各關所有之民衆教育學校、分別列下、東關第一小學、文華中學、第二工科、淑德女校、坤貞女校、東門外第一初中、南關第七小學、啟明中學、男師附小、女子職業、育才中學、師文中學、西關第二小學、第五小學、第八小學、第九小學、第十小學、迪化中學、西關福音堂、第一軍樂隊、同善堂、商科中學、第二初中、第一工科、北關第三小學、第六小學、平旦中學、博文中學、第□中學、第三中學、城內女師附小、第一監獄、

附民衆教育實施要綱

民衆教育實施要綱草案

第一民衆教育總則

（一）民衆教育宗旨、1、充實人民生活、2、扶植社會生存、3、發展國民生計、4、延續民族生命、5、促進世界大同、

（二）民衆教育之行政組織、1、省民衆教育委員會、2、縣（市）民衆教育委員會、3、區民衆教育委員會、

（三）民衆教育經費之來源、1、指撥專款、2、臨時籌辦、

（四）民衆教育進行之步驟、1、第一期試辦時期、2、第二期推廣時期、3、第三期完成、

（五）民衆教育之種類、1、學校式民衆教育、（一）各種成人補習學校、（二）夜校、（三）半日學校、（四）來復日學校、（五）露天學校、（六）盲啞學校、2、社會式民衆教育（一）民衆閱報社、（二）民衆圖書館、（三）民衆體育館、（四）民衆武術團、（五）民衆劇團、（六）民衆音樂團、（七）民衆茶園、（八）通俗教育館、（九）民衆講演館、（十）民衆問字處、

第二學校式民衆教育

（一）民衆學校之宗旨、1、除文字、2、作新民、

（二）民衆學校之任務、1、使民衆能認識及應用普通文字、2、與民衆以相當的公民訓練、3、增進民衆謀生知能、

（三）民衆學校實施步驟、1、組織各種委員會（如經費訓練審查等委員會）、2、宣傳、（一）報紙宣傳、（二）張貼圖書散放傳單標語、（三）組織演講隊、（四）官廳命令、（五）舉行民衆教育宣傳運動、三、調查（一）製表、（二）分期、（三）分區、（四）請行政官吏協助、（五）約同當地學校教育學生協助、4、創辦（一）籌備經費、（二）確立校舍、（三）購備用具、（四）聘請教師、5、辦理（一）招生、（二）編級試驗、（三）分配課程、（四）教學方法、（五）舉行測驗、（六）製造表冊、（七）畢業標準、（八）調查統計、

（四）民衆學校之教師、（一）教師之資格、（一）中等以上學校畢業者、（二）曾任小學教師一年以上者、（三）有相當學力經委員會考查合格者、1、教師之延聘（一）由委員會延聘、（二）由主辦考推薦經委員會之任可、

（五）民衆學校之校舍、1、附設於各學校、2、附設於各機關、3、附設於各分所、4、利用寬敞廟宇、5、利用公園祠堂、6、另行建築校舍、

（六）民衆學校之招生辦法、1、招生方法之要則、（一）須引起其識字之同情、（二）須喚起失學之要求、（三）須解除失學者之疑團、2、招生方法之實施（一）張貼顯明廣告、（二）廣播傳單畫報、（三）組織招生隊、（四）利用當地學生之介紹、（五）舉行演講會、六）招集店主及家長開談話會

（七）民特學校之課程1科目、（一）民衆課本（二）算學（三）習字（四）音樂（五）常識2、標準、（一）採用學分制、（二）以學分爲度、（三）以二十四週計算、即六個月、（四）每學分約一千四百四十教授時間、（五）不足者特爲補習、（六）民衆課本爲六學分、（七）算學爲一學分、（八）音樂爲半學分、（九）習字爲一學分、（十）常識爲三學分、3課程分配

星期	科目	時間	科目	時間	科目	時間
一	課本	六十	算學	三十	常識	同
二		同	習字	同	同	同
三		同	算學	同	同	同
四		同	音樂	同	同	同
五		同	習字	同	同	同
六		同	常識	同	遊藝	同

（八）民衆學校之畢業標準、1、民衆讀本（一）認識一千四百常用字（二）能看淺近書報及日用文件（三）能用文字發表簡單思想（四）能記帳目、2、習字（一）養成美感、（二）注意實用純速、（三）字體準確勻正、3、算學、（一）能計算日常生活數量問題、（二）能有正確與敏捷之計算技能、4、常識、（一）明瞭應守之公共秩序及遵警條律、（二）團體紀律、（三）開會秩序、（四）民衆運動要點（五）日月之成因（六）氣候變遷原因（七）風雨之由來（八）動植物之形態大概（九）中華民族起源及進化（十）朝代遷移（十一）政治組織（十二）中心模範人物（十三）明瞭地球形態（十四）鄉土地理大概（十五）本省及本國山川大勢（十六）人文物產（十七）古蹟名勝（十八）繁盛商埠（十九）日光與空氣之益處（二十）煙酒之害、（二十一）傳染病預防法、（二十二）植樹築路等技能、（二十三）音樂、（一）養成高尚娛樂及公民性、（二）能唱通俗簡易歌詞「A」（未完）

難忘先烈黃花岡

各機關屆期放假一日 商工會演劇以資紀念

本月二十九日爲革命七十二烈士黃花岡殉難紀念日、例須舉行紀念式、並放假一日、以示追悼、省府通令各縣政府遵辦、並飭各學校於是日舉行紀念式、向學生講演烈士殉難事蹟以資景仰、并聞是日下午六時、商工總會、□紀念大會、請名士達演說、題爲黃花岡、並擬請節制會演黃花岡一劇、以資紀念、「A」

□話、演劇劇場、在商埠大舞臺云、「A」

張作相昨晚返吉

專車一列道經瀋海 計程今日可抵吉省

吉林邊防司令長官張作相於昨（二十三）晚八時、乘專車一列、計掛、客車一輛、臥車二輛、包車二輛、守車一輛、平車三輛、蓬車二輛、自瀋陽新站起行、取道瀋海、吉海、二路回吉、屬員宋副官長、劉副官長、劉副官、郭副官、榮秘書、張秘書、齊司令汪教官吉林省府參議、袁怡箎各該員眷屬等、及衛隊一連、均隨行、張乘第二輛包車、前爲衛隊車、後屬員載乘、計行程今日上午十時、即可抵吉云、「K」

衛生義務劇

准於二十八日開幕 劇場假商埠大舞臺

省會公安局長白鎮銘氏、前爲整頓街面清潔起見、擬演義務戲籌款、並簽請省府批准、業誌各報、茲悉該局已籌備妥協、當承各界贊同、乃定於三月二十八日上午十二時開演、售票籌款、每日至夜十一時閉幕、以六日爲限、白局長以事關公益、除函請憲兵司令部查照、至期酌派官兵蒞場協助一切秩序外、并請電燈廠電話局到期派工前往裝設免費電燈

三五聯防

省府防匪辦法 限本月底辦竣

遼寧省政府、頃通令各縣政府內開、爲注重地方治安計、特規定三五聯防辦法、計大縣則三縣爲一聯防區、小縣則五縣爲一聯防區、以資聯合清匪、而維治安、限於本月底一律辦理竣事、呈報備查云、「K」

溫壽泉日昨返并

張維清行期未卜

閻錫山代表溫壽泉、日前奉命來瀋、與東北當局、對時局上有所商洽、茲已公畢、於昨（二十三）日上午九時四十五分、乘北寧路車離瀋、去平返并覆命、長官公署副官處交際科長郭玉棟到站送行、至張維清代表、仍住招待處、離瀋無期云、「K」

公安局飭令施種牛痘

四月一日起始

公安局長白銘鎮以時值春日、天花又將流行、茲爲預防起見、特規定兒童施種牛痘辦法、業於二十二日飭各公安分局遵辦、並佈告人民一體知照、計（一）引種日期、自四月一日起至五月十日止、（二）引種年齡、凡年在十六歲以內及百日以外之男女兒童、未引種牛痘者、與引種二年以上者爲可引種、（三）引種地點、全市人民歸某分局管轄、即□

（六）引種之預防、凡未引痘以前、須將幼兒加意保護、並須使其身體清潔、引後尤以注意其身體云、「K」

錯認了她

吃鍋貼兩個

昨日下午二時餘、商埠地工業區三馬路、由往南來一洋車、乘坐年芳雙十、短髮時髦女郎、滿臉□□□托里克、身系綠色毛絲呢長袍某甲、大呼來車女郎曰、紅寶那里去、該女郎命車夫停往、即行下車、不容分說、敬了某甲鍋貼兩個、某甲細視、乃誤認女郎爲某妓館紅寶、遂向女郎躬身道歉、後經多人調解、女郎復乘車揚長而去（K）

財政廳又一竊案

應務洋車被竊

財政廳僱員宿舍、前曾發生竊案數起、丢失衣物等情、已誌本報、茲探得、該廳前案尚未破獲、於十□□、應務股長又被人竊去自用洋車、□□院內、前曾飭令宿舍加鎖、防範特嚴、又將應務洋車竊去、胆大賊亦太惡作劇矣、（A）

日青年團總會送別久保團長

張宴爲歡

駐遼日本青年團團長久保田滿鐵側代表、頃因公返國、故該團團員暨日特於月之二十一日午後六時、在青年團總會、開送別團長宴會、當時盃盤交錯、盡歡始散、聞該團長擬於日內起程歸國云（A）

遼寧節制會選舉執行委員

姜頴□等十一人

遼寧節制會、向以戒烟禁酒廢娼拒賭爲宗旨、時常開演說會及發印出版品等、今更爲努務擴充起見、於昨日（二十三）下午十時、開全體大會、選舉執行委員、並有歌舞及講演等、至十二時許始散會、今將所選定之執行委員錄下、姜頴□、宋小波、徐連元、邵信普、徐文如、張景珍、韋蒂英、郭育三、朱家詰、車向辰、朱延生等十一人、「K」

白晝行刼

地點-日站浪速通 時間-上午十一時

有李長年者、係阜姑屯德裕飯店櫃夥、於昨（二十三）日上午十一時、行抵附屬地浪速通一番地、突由對面來一青年持木棒威嚇、計搶去現洋二十五元、奉大洋三百五十元、匪徒逐即逃去云、「A」

私運酒精被懲

財政廳據錦縣稅局呈報、商號文合興、私運大宗酒精、請核辦等情、該廳當以該商膽大妄爲、已飭該局將酒精沒收、并將該商執事人、送交法庭嚴重處罰以示懲戒云、

討論救濟難民辦法

民廳函請各慈善機關及個人 本日上午十一時在民廳開會

遼寧省民政廳、爲奉省令召集省垣紅卍字會、直魯豫救濟難民辦事務所等各慈善團體、商工總會、教育會等各機關、及熱心慈善事業之地方人士、於今日（二十四日）上午十一時、在該廳共同討論救濟難民之具體辦法、並于期□分函各該參加者、屆時列席、函云、案奉省政府指令、據敝廳呈、遵令擬具難民救濟□法一案情形由、內開呈件均悉、此案提交第一百〇三次省務會議、僉以救濟難民事項不甚繁冗、不必特定章程、專設機關、近年紅卍字會辦理慈善事業、成績頗佳、似可委托辦理、所需欵項、除由該會自募外、可由公家量力補助、以期簡而易行、應由民政廳、召集籌賑人員、及辦理慈善各團體、詳加討論、擬有具體辦法、呈候核定、討論結果、衆議僉同、仰即迅速進行具報、附件存此令等因、奉此自應遵照辦理、茲定於本月二十四日、上午十一時、在敝廳共同討論、除分函并候議有具體辦法、再行呈報外、相應函請查照、即希屆期賁臨、指教是幸云、「K」

郭道甫回籍

攜眷省親

蒙旗師範學校校長郭道甫、昨日（二十三）下午二時、帶同眷屬、乘錦行車北上返呼倫貝爾、其本校之全體學生、及職教員等、會同到站歡送、聞此係爲省親、三星期後即可返瀋、「K」

江省考送留歐學生

函遼省教廳通知江籍學生 有志深造者注意

遼寧教育廳長吳家象、頃准江省教育廳函開、該省爲造就實業人才起見、特擬考送留歐學生、業經省委會第六十次會議通過、並承江省府六八五號訓令准辦、爲是特定考送五名、凡於本國大學或專門學校畢業、爲江省籍貫學生均可報名、至六月一日止、考期另定、計（一）農科（法國留學）考國文、數學、化礦植物學、動物學、地質學、法文、（二）工科（德比留學）考國文、數學、化學、礦學、力學、德文比文、（三）商科（美國留學）考國文、數學、經濟學、商業學、地理學、簿記、美文、（四）醫科（德國留學）考國文、生理學、數學、解剖學、物理學、體學、德文、以上送留美德者給費用、每年江省大洋二千六百元、送留法比者給費用、每年江省大洋二千元、川資出國時大洋一千四百元、回國時一千元、吳廳長據函後、業於廿二日飭駐瀋江省籍貫學生、一體知照云、（K）

體育消息

電車廠網球開始比賽

瀋陽市電車廠日前提倡體育、作網球比賽、飭員工報名一節、曾見本報、茲報名共達二十二人、成十一組、已於二十二日用抽籤法決定比賽次序、計第一隊「一組」王長珍、土春沛、對「二組」劉綿生、管梅閣、二十□下午二時比賽、第二隊「一組」李貽方、王穎賓、對「二組」桂棻秋、王宗信、二十三日下午三時比賽、第三隊「一組」石金標、韋玉璞、對「二組」任福田、夏德武、二十三日下午四時比賽、第四隊「一組」陳竹銘、馮玉璋、對「二組」趙永富、劉文炳、二十四日下午二時比賽、第五隊「一組」翟磊明、鄭伯弼、對「二組」李鈺橋、程哲生、二十四日下午三時比賽、第六隊「一組」王潤章、「治華」無二組敵隊、即預賽不爲加入、俟上項五隊預賽取定五組、該第六隊之一組、再爲加入、合成三隊、而決最後勝利、比賽結果、俟訪再誌、

一初中籃球大勝成城

結果五十八比二

【又訊】大南關成城中學函知大南關第二初級中學、作友誼籃球比賽當於昨（二十二日）下午五時、於第二初中球場舉行、兩軍隊員佈置完定、銀角一鳴、雙方隊員、遂始大戰、各顯身手、至五點三十分、宣告停戰、結果爲五十八比二、第二初中大獲勝利、（K）

公安局新委職員

督察員一名 繙譯員一名

省會公安局局長白銘鎮氏、因該局督察處人員、自商埠分局劃歸以來、大有不敷支配之虞、關於偵查頗繁、以及偵察事宜、仍有遇事不足分派之處、當經白局長特委趙裕寬爲督察員、又以白局長現查□□分局繙譯員一席、尚任虛懸、另委田青山接充、以專責成云、（A）

拒毒聯合會定期舉行宣傳

本年六月三日

遼寧拒毒聯合會主席閻玉衡、以拒毒應廣爲宣傳、將毒物印像深入腦筋、乃擬定于本年六月三日舉行宣傳一星期、除擇地講演表演新劇外、並將毒物圖書照片標語等展覽云、（A）

附屬地檢察中胡匪拒捕

擊斃一名 在逃一名

本二十二日下午二時、日站日本警察在千代田通施行檢查行人、突有二匪、開槍拒捕、竟被日警察擊斃匪人一名、年二十餘歲、身穿洋服、逃去一名、年二十五六歲、穿青袂袍帶禮帽、追捕未獲云、（A）

日警捕獲胡匪

昭和旅館內 金永年一名

日本警察署、據偵探報告、浪速通十四番地、昭和旅館樓上第十八號包房內、住有胡匪一名、日警署據報後、即於昨二十二日晚七時、派日警二十餘名、至該旅館將胡匪逮捕、並搜出八音手鎗一支、子彈八十餘粒、及現洋一百元、奉大洋一千二百元、金手鐲二枚、手表一只、行李一個、手提皮包一個、當即綁赴本警察署審究、據該被捕者、供稱名金永年、爲匪不諱、年二十七歲、檢關人、於一二日內即引渡中國公安局依法懲辦云、

東北急應注意的幾種實業

（轉載官銀號經濟月刊）【續】

一東省的牛出口時（如果是日人經營）可以加稅、二、公司所製的牛肉罐頭出口時一律免稅、如果如此的辦去、滿蒙的失權又是收回一步啊！東省同胞們勿爲此是小事、他的關係與國家有莫大的影響、

五 組織養雞公司

華產雞蛋有特優點 日本實雞阻其輸入 近年來雞銳減三四百萬元 終爲製藥業者特殊之需要 日農林省近年來、特別極力獎勵養雞、以抵制外來的雞蛋、現在日本國內養雞三千八百萬隻、每年產蛋額二十萬萬枚、雞肉消費量二萬二千五百担、此大宗增產、如無購者、即要跌價、所以中央及農林省因此計劃、實在、開始消費促進運動、尤其熱心獎勵農村自給消費的增加、可是同時日本養雞業者若於輸入飼料年逐一千萬元、因謀生產費減輕、以俾將來得廉價購買、作質量兩方面、均期向上、但認爲中國雞蛋輸入雖近年銳減三四百萬元的程度、可是其蛋黃色采緩異、製藥業商有特殊需要的樣子、如使日本蛋黃向上、就難防免華蛋全部的輸入了、這是我國輸入日本雞蛋的情形、至於歐美的商場裡、也能見到華蛋的跡印啊、無奈中國養雞不得相當方法、致使不更進一步的發展、尤其是中國運雞蛋方法不良、損失很大、所以要想華蛋在世界商場上站着相當位置、第一步就是設大公司、專做這養雞事業、用優好的養法、和運法、如果這都辦理妥當、再請政府的援助和保護、焉有不賺錢的理呢、尤其是東省、養雞公司更應設立、東省的雞蛋其質甚好、足能運到外洋去銷售、惜乎無人關心去辦、其實是有物而不會去用啊、□以東省應急設立一大規模養雞公司、

以上的五種實業、實在是東省急應設辦的重事、也可以說我們不辦、香肉便被外人取去了、你看那豐富而質量好的撫順本溪等地的煤鐵、都不落在日人手裡了嗎、他們不但是積極來經營而且他們又高唱着□居、互惠、親善的口調、簡直現在東省被他弄的太不像樣子了、諸位還在夢鄉想天國呢、那知似刀的經濟侵略政策都放在我們的脖子上了、東省人民的確應當要覺悟、要走到實業方面去、去取天然物的厚利、得到人生的美滿、勿永久站在那官的地上去弄錢、那知實業可以救國呢、中國的柔弱和窮困、尤其是東省的困乏、都不是沒有錢的關係、就是沒有基本的實業去求利、來補助人世上金錢的空虛、東省太危險了！什麼實業都把握在外人手裡、而自己還不去努力、去設施、去抵制、只是用而不增加財源、所以說、如果東省要富庶、勢必由實業上着手、尤其是首先從以上五種實業上着手、這樣的辦下去、將來東省的希望、發展一定是「登峰造極」啊、最後的一句話、就是希望東省人們把目光轉向實業方面去、勿守着頑固不化的「官祿」啊、

本來東省的實業待興的很多、可是這五種待興中又重要的幾種、本想要把火柴棉紗漁業種……等等也寫出來、無奈時間上的關係、僅僅的寫了這五種、供給閱者諸君參考和注意、所以請讀君要原諒、（完）（A）

高等法院公開審理案件

民事第一庭

三月二十五日

王建章與王振山因債務涉訟不服瀋陽地方法院判決上訴一案

侯蔣氏與侯廣慶因離婚涉訟不服懷德司法公署判決上訴一案

王芝葆與隋周氏因債務涉訟不服康平縣政府判決上訴一案

盧秀岩與吳占元因紅利涉訟不服瀋陽地方法院判決上訴一案

吳西園與張書閣等因股東涉訟不服鐵嶺地方法院判決上訴一案

二十五日

張晉山等與張書閣等因債務涉訟不服原縣司法公署判決上訴一案

劉殿升與趙玉堂因土地涉訟不服昌圖縣分庭判決上訴一案

李萬生與逢爲寶因析產涉訟不服西豐縣分庭判決上訴一案

三月二十五日

程佟氏因殺人經檢察官不服義縣分庭判決上訴一案

張寶珠因和誘不服黑山縣判決上訴一案

孫今喜因公共危險不服營口地方法院判決上訴一案

三月二十六日

郭張氏因誣告及妨害公務不服西豐縣分庭判決上訴一案

宋維和因竊盜不服營口地方法院判決上訴一案

劉景山因侵占不服綏中縣司法公署判決上訴一案

李顯臣因強盜殺人不服懷德縣司法公署判決上訴一案

外埠新聞

本報啓事

茲委託楊幾中爲輯安縣分社經理所有該地各界人士如欲訂閱本報暨刊登廣告請就近與楊君接洽可也

縣府逮捕郵政局長

由於一封便信發生誤會 全體員工大憤決計對待

新市街肇事郵局已關閉

【哈爾濱快信】二十一日下午、道外新市街郵局局長、（在縣政府對過）、忽被濱江縣政府逮捕、詢其起事原因、當日下午一時許、有濱江縣政府信差一名、持一剪角貼有郵票、寄往德惠縣李縣長收之便函一件、到新市街第五郵政支局、請予掛號、經郵務人員檢視後、以爲如按信件掛號寄遞、則郵費不足、尚須加貼郵票、且須封口、如按印刷品掛號郵寄、則所貼郵票、又未免過多、當時詢問縣府信差、如何辦理、據答究應如何投寄、本人亦不敢作主、但其人亦不即去、依然要求爲之掛號、局中人告以郵章如此、不能通融、並反覆爲其解釋、該信差見不能寄、遂快快回署、到署後即將信票白於縣長李科元氏、李審視後、以原來新剪之口、並無如此之大、乃深覺不滿、當謂郵局人員既不爲郵寄、似不應私拆公文、乃令該差往請郵局局長來署、遂認該信有被人拆破之處、擬當面質問、差役到局後、適局長正在辦理匯兌、票據紛繁之後、以無暇前往對、該差回署之後、不晚如何報告、旋即有縣政府衛隊七八名、由一類似警長者率領、奔至郵局、進門後、逕入櫃台之內、大聲尋覓局長、局長高永安起應、叩以何事、來人等乃質問何以縣長來請違命不去、高告本人事忙、委係無暇前往、言下仍欲辦公、來人等至此不容分說、即將高由坐位請起、向外擁推、高則掙扎廻避、因而被毆數下、衣領撕落、左頰亦爲抓傷、終以人多、被架出局、彼至縣政府後、先留於門房、少頃縣長李科元升座華洋訴訟廳、傳高入內、訊高何以私拆公文、高與折辯、謂信件未入郵局、未加蓋郵戳、在理郵局不負任何責任、今原信仍在、不過未經收寄、而由寄件人往返把持、何以證明係郵局拆視、雙方爭辯許久、李最後令高回局、高以此舉係侮辱其人格、不肯即回、李因命衛兵帶往下房（即衛兵室）看押、至五道街郵局方面、得悉此事、當派郵務員劉、暨五道街郵局郵務員李天隨、暨市街郵支局、暫行維持秩序、當日下午四時許、各郵界人員、聞知此事、異常憤慨、經會同全體、開會表決、新市街支局即刻停止辦公、俟此事有結果後、再行恢復、而外並議決對待縣政府種種辦法、因關防甚密、無從探悉、後事如何、容訪再誌（A）

特區選手整隊南下

張國忱個人贈大洋百元

【哈爾濱快信】特區參加全國運動會選手、已於昨日下午一時十分、於狂熱歡送聲中、長驅南下矣、茲將其臨行時前後情形誌下、

十二時將過、特區男女運動員、均往車站登車、而後各校校長學生、均繼續到站、約二三百衆、羣集於列車之前、將近半時、特教廳張廳長代表王科長亦至、當立於車上、向運動員傳達廳長意旨、略請此次各選手參與全運、廳長本擬親自來送、惟以公務甚忙、不可脫身、故遣本人代表、轉達意旨、請君遠途長征、一切開銷、務求撙節、此外廳長格外與諸君大洋一百元、以資沿途零用、又二十元爲購水菓之用、再此次參與全國運動成績、如果優良、既非個人之勝利、又非特區之光榮、實關係東北之體面也、望君等此行努力圖之可也云云、當由運動員代表答詞、大致謂、必須努力、以副廳長所期望者、後乃列隊一行、請衆攝影、而一時將過、一鈴聲噹噹、當知行將開車矣、於是各運動員等、向衆舉帽車上致敬、衆人亦均將帽高舉、車上歡迎、此時又由運動員代表在車上、引吭向衆致謝、謂承諸君來站歡送、感謝莫名、吾儕此行無他、要在全國立場上「爭第一」以酬盛情、隔甫覺歡送之聲驟形熱烈、同時而車亦徐徐前進矣云、（A）

鬼洗澡

最新的游泳式

【營口】鴉片之毒、甚於蜂蠆、嗜之深者、竟附首貼耳、甘嗜此物、雖傾家蕩產、典妻鬻子、在所不計、官府屢禁之令、不啻日有所申、月有所令、無如癥結在膈、大有難施刀圭之勢、日昨有一年約二十餘之癮君子、癮性發作、徜徉歪斜、沿河濱由東西向、行經肇興碼頭前、身路愧、兩足懸空、頭下足上、倒入河中、當爲水上公安局警士暫見、急投以竿、使彼攀竿而上、奈驚凝交加、軟癱無力、致未果、後經船板夫撐船趕到、將其撈救上岸、然煙癮未過、水癮已解、因飲水過量、腹膨膨已半死矣、後經多人施救、始漸甦生、未與波臣爲伍、亦云幸矣（K）

病從口入

死鷄肉不可食 眞有毒死的

【閭陽驛】本驛西二十餘里下窩堡屯、住戶張永福家只有一兒、年四歲、家中畜有小鷄三隻、於二十日下午一時、鷄得病俱死、其鷄均甚肥胖、張妻以爲可食、將此三鷄一齊湯煮、煮熟小兒先食大半、至二十晨該兒得病亦與鷄病同、口吐黃綠水、並瀉綠水、至十二句鐘身亡、全身俱青、其母父俱行頭痛、至今未愈、該兒之死、純係食死鷄肉所致、語云病從口入、豈不然哉、「A」

猛進的新建設

【綏中】本邑自前清光緒二十八年、設縣以來、其建設事業、及各項文化、均爲落人後、近年來、當局力求進步、漸有美好之現象、茲將本年後之新建設列下、（一）綏衛長途汽車三輛、綏凌長途汽車、正在進行中、（二）鴻光電影院一處、（三）女工廠一處、（四）第三學區、新添初中一校、（五）電燈正在進行中、（六）新設醫院二處、均在西門裡、一爲永生、一爲同濟云、（A）

匪焰滔天

有錢搜刮去 無錢打一頓

【新民】縣北七區界炎檢圪村北里許有一數丈高之土崗、其樹木叢雜、久爲胡匪出沒淵藪、前於二十一日早、忽有匪人五名、盤踞該處、打劫行人、自早至午、被劫者三十餘人、損失甚鉅、行人被綁樹上、無錢、則痛打不堪、行劫畢、即向臨近村屯要吃要餵草喂馬、村人無敢報告者、恐匪人懷恨報復耳、寄語有管理責任者、應設法維持治安云、（K）

輪船入港

海甯首先來安

【安東】鴨綠江於一星期前、全部開通、因上游之冰塊、錯雜下流、充滿江面、船隻不敢冒此危險、延至最近之二日、江中冰塊始盡、帆船次第入口、日昨二十一日、海甯輪船、由煙台起椗、首先入港、滿載大批乘客、平安抵安、其他各公司之輪船、一二日內、即可次第來安云、（A）

四縣長調署

大賚烏雲…通河湯原

【黑龍江】月之十九日、省政府門首懸出牌示、令大賚縣長高運海與烏雲縣長徐玉良、對調署理、通河縣長王海峰與湯原縣長鐘毓清對調署理云、（A）

妓女潛逃

【下九台】本街有妓女紫紅者、前在三等妓館素喜堂搭住、因地點蕭條、後移至寶玉堂營業、平日尚能維持近狀、該妓年將花信、色僅中姿、何於二十號午後八點時、同其夫李玉田、雙雙逃走云、（A）

少婦服毒遇救

【營口】埠東青堆子街住戶劉姓少婦、年方登瀛、頗稱淑慧、其夫少年浪蕩、不務正道、時與其妻爭吵、於昨（十八日）其夫由外歸來、不悉何故、又將其妻痛毆一頓、其妻憤恨之下、遂生厭世之心、乃私吞煙泡一個、乘其家人不備之際、因吞量微小、並未即時生效、當被婆母查覺、設法濟救、始得復蘇、亦云幸矣、（A）

教局長盡職

【闌西】闌西縣教育局長朱占元（字冠卿）、爲人學優品高、作事老成、任職以來、數載於茲、對於教育、竭力提倡、熱心興革、不避險阻、不辭勞瘁、每屆各校開學之始、必身臨其境、以食職教之良規、免致濫竽、貽悞學子、並督飭該員等對於授課、務求詳細解釋、循循善誘、以使學子領略而後已、訓誡諸生、宜惜分陰、立志勤學、以求深造、而爲全國民、否則青年已過、追悔何及、查該所長、督辦學務、如此熱心、無怪闌西文化起色、人材輩出、此皆朱君一人之力也云、（A）

嚴禁造謠紊亂金融

未蓋印票不能長此行使 增加票額說亦決無其事

【哈爾濱】自特區當局努力整頓哈幣、實行加蓋監理官印以來、哈幣已有起色、目下未經蓋印之哈票、如廣信公司等、雖尚有少數在市面流通、但當局對之、已具有非一律換蓋不可之決心、冀爲正本清源之計、乃日來外間不逞份子、又在外散佈謠言、謂哈埠各銀行、已請准增發哈幣、并謂無印舊票、將永久行使、以致不明眞相者、多爲所惑、特區當局因此、昨又頒發佈告、愷切勸導、勿爲流言所蔽、并述明眞相、其原文如下、

東省特別區行政長官公署布告第一二八三號、爲布告事、照得哈埠票幣、自蓋印收換以來、歷經本署、將確定數目、及各種票幣號碼、并一切收換辦法、迭次布告飭知在案、查近年錢法毛荒、良由於票幣發行之漫無稽考、自蓋印辦法實行、人民已多恢復信仰、本長官蒞任一期年、對於金融事項、盡心籌畫、嚴異維持、始獲圖水、但成效微著、邇近據報告所得、一般宵小、復肆蜚簧、不日己經呈准加增票額若干、即日無印舊票、仍可永久流通、似茲搖惑人心、顯係別有作用、須知凡百事業、整頓維艱、破壞極易、目今哈幣蓋印、票額甫經確定、其無印舊票、尚有尾數、未能完全收換、在此緊要時期、何能遽有變更、此散布所傳增加票額、與無印舊票仍舊行使、全係謠言、爲足聽信、特爲重申誡諭、仰商民人等、務各洞悉此中情形、愼勿爲奸人所愚、妄生疑慮、自經此次布告之後、倘有任意造謠及輕聽滋事者、查明立予究治、以破壞金融之罪、除分令并派員秘密調查外、合亟布告週知、此布、行政長官張景惠、中華民國十九年三月二十一日、（A）

恭送匾額

【義縣】本邑城北五台屯、前勸學所長省議會議員董子蘭君品端學粹、作事任勞任怨、現任吉林雙陽縣稅捐局長、稽征稅款、守法嚴明、地方人民、頗爲感戴、本月十五日、該局長萱堂壽誕、又于是日與三公子成婚、該地方無以爲報、特由各法團、派朱蕭二君、作匾額三方、一曰權政風清、一曰萱閣春長、一曰謹含長春、並附帶許多旗傘、携送來義、爲該局長懸掛、以表敬意云、「A」

官銀號調回

【下九台】本街自東三省銀號設分行以來、各處匯兌、頗稱便利、現聞該號因地方蕭條、損失甚重、故結束一切、調回總號、食本鎮該號一去、市面錢法即呈緊張、外方匯兌不通、民衆亦受無形之損失云、（A）

村長被控

【綏中】本縣公民李香九、昨具呈縣府、控村長張福三、侵蝕角款、剝民肥己、懇祈傳案、依法懲辦、以儆貪污而蘇民困等情、於昨（二十一日）已蒙縣府、批候偵查云、（A）

枕頭扮作孩子

多領一人口份 於汝安乎？

【營口】本邑通發棧財東、張忍堂、現爲救濟貧民起見、於月之十九日晚四時許、在山東會館招集貧民、施捨奉票、不分男婦老幼、每人三十六元、於時有某姓婦、年約四十餘歲、用枕頭抱於懷中、冠以孺子小帽、形同小孩、瞞過施主、冒名領錢、張某亦未查出、即多付給一份錢、領錢後、行至門外、被衆人窺破、一時笑聲雷動、傳爲奇談云、（A）

縣清鄉局成立

【阿城】本省各縣清鄉事務、向歸各縣政府辦理、近奉省令、各縣一體成立清鄉分局、藉清權限、而專責成、局長一職即由各縣縣長兼任、現各縣奉令後己遵令先後成立、本縣分局己於三月十五日正式成立、除局長由縣長兼任外、局內人員己大致就緒、承審員一職、由公安局長劉澳章兼任、助理員四員由縣政府行政科長張預豐、收發員貴朗軒、公安局勤務督查長曹子森、並前保衛總隊長王錫九四人任之、並委任錄事二名、均於三月十五日正式辦公、並己呈報省府云、（A）

着不破財

人票安然璧回

【興城】本縣大壕村杜景春之子被綁、公安大隊長劉向陽、帶人各處追擊等情、已誌前報、現該隊分隊長李潤臣、在小藥王廟西、與匪接觸、奮勇痛擊、匪勢不支、向西逃遁、以地理生疏未便窮追、隨將人票奪回、現己到城、據云該分隊長此次將人票交回事主後、仍擬出發以期必獲該項綁匪云、（A）

縣府招開倉谷委員會

討論變賣倉谷事宜

【東豐】本邑縣長王冠吾氏、查前奉省令變賣倉谷一案、曾提交行政會議議決、組織倉谷變價委員會處理之、現屆春初、亟須變價、以符功令、定於月之二十一日招集各委員、齊集縣府、會議變賣方法、及一切手續、以昭鄭重、詳情容訪再誌（A）

仁字會修理暗溝

【遼陽】本邑城中自治團體、向有五會之設、即按仁義禮智信順序排列、辦理全城各項自治事宜、現城內自入春以來、冰雪融化、道途泥濘、不堪行走、泥濘狀況實爲數年來所未有、此項事務應歸仁字會辦理、該會首源與仁等、以道途泥濘、難以行走、實與交通有礙、經衆議決、先整理暗溝、然後再平車道、以利交通、日昨（二十一）己將大什字街至稅課司胡同口之一段、用繩攔住、暫禁車馬通行、以便修理暗溝云、（A）

富增隆小火警

燒秫稭數百捆

【梨樹】本邑東街路南富增隆雜貨舖、於昨日（三月二十日）早飯後、該號院內堆積秫稭一垛、突然起火、煙氣上升、隨將廚房窗戶烤着、幸經西鄰德慶享藥局、備有水桶、當場救護、窗木被水激濕、未能延燒、復經多人將火撲滅、計損失秫稭數百捆、幸未燎原、而鄰商號、己均受驚云、（A）

吉林省永吉縣

地方調查

季守仁

省城有古蹟數處、城北玄壇嶺上、甲辰之役、有俄兵濠壘之遺跡、並有鐵墩圓徑四五尺、高三四尺、中有圓孔六、作梅花形之排列、後用生鐵鑄成、復有木壘數間、年雖不古、然俱成史跡、城東龍潭山有水潭一、俗謂潭內有龍、曰龍潭、龍潭南有旱牢、相傳金兀朮囚犯人於此、潭旁有清高宗的手跡、

八報紙和通信 報紙是社會的咽喉、消息的總匯、省城中人自辦的報紙有五、（一）吉長日報、（二）共和報、（三）通俗報、（四）新報、（五）東北實業日報、日人方面辦的有二種（一）東省日報、（二）時報、其中吉長日報、要算吉林最老的報紙、其間銷路三千餘份、由顧植爲社長、張學曾爲編輯、每日出版二大張、共和報每日出版一張半、銷路二千餘份、通俗報是初兆熊編輯的、用白話文、每日出版一張、銷路五六百份、凡識字的人、就看懂的、新報出版不及半年、在本年七月、因某種關係、被當局封查了、東北實業日報也是最新出版的、每日出版二大張、銷路四千餘份、日人辦的東省日報、專一造謠生事、每日出版一張、銷路千餘份、至時報是用日文編印、供日僑看的、通信社、本城中國方面一個也沒有、日人方面從前有一個、近因經濟不足、也停辦了、

九、附言 永吉人年來沒有一點新的改革、不知進取、依舊過他們方程式的生活、反看日人年來積極謀圖侵略、移民、僑商、軍隊、一批一批的開到、強要延長吉敦路到清津、其視吉林如囊中物、其危險可知、尚望關心時事的、來謀圖抵抗吧、

（一）羅剎國不悉何地見滿洲三省志、（二）小白山是長白山的支幹、（三）民國十七年十月本城曾發生一絕大的問題即日人強制要延長吉敦鐵路至會寧、直通朝鮮清津、一旦有事、日兵可直接到北滿僅十二小時、故民衆竭力反抗、（四）吉海鐵路、是吉省自辦的、由吉林至海龍、至遼寧、至北平、以抵抗日本的野心、爲日方大不滿意之事、（五）見吉林測驗年報（六）見吉林教育公報（七）見國民政府公報（完）（K）

東北法學研究會

法學新報第一百一十三期要目

（一）審判効論
（二）思想問題之考察
（三）次木巴列等反革命案
（四）請求給付租賃案
（五）竊盜强盜傷人案
（六）再買賣之契約與强迫
（七）法國布佼市之數罪俱發案
（八）法律與美人
（九）爲撤廢領事裁判權告天津民衆
其他要目繁多不及備載

定價 每週一冊每冊現洋一角 半年現洋二元五角 全年四元（郵費每冊半分）

發行處 遼寧省城皇宮內東北法學研究會

聞

黎前大總統德配吳太君逝世現諏於四月八九日在天津英租界十四號路本宅受弔恐訃未周特此通告 黎宅司書謹啟

不孝紹基等不自殞滅禍延顯妣吳太君痛於中華民國十九年二月二十四日戌時壽終津寓內寢享年六十一歲不孝紹業等侍奉在側親視含斂不孝紹基於役京滬開電星夜奔喪先後進禮成服謹擇於四月十日奉移本埠特別一區容安別墅暫厝再行擇期安葬哀此訃聞

孤哀子 黎紹基 紹業 泣血稽顙
孤哀女 紹芳 紹芬 泣血稽顙
齊衰期服孫 昌復 女孫 昌懿 泣稽首

行情

三月二十三日糧行

品名	價
紅糧	一元六
莫豆	一元七
小麥	二元一
精米	三元七
芝蔴	三元二
秫米	一元九
稗子	七角五
江米	四元
勝米	二元
糜子	一元
元豆	一元九角五
蔴籽	一元四
稻子	一元五角三
數子	七角
合豆	一元六
苞米	一元二
大麥	一元三
蔴豆	二元四
蕎麥	一元四角
元米	二元五
粳子	一元五
小米	二元六角五
穀子	一元三角
蘇子	二元一角
豌豆	一元六角
小豆	二元四角
吉豆	二元四角
稻米	三元七角
白豆	二元三
糜米	一元七
花豆	二元
黑豆	二元

昨日各行行市

磚瓦石灰 百塊價

品名	價
青磚	一、六五
青瓦	一、〇〇
土坯	一、〇〇
青洋瓦	三、〇〇
紅洋磚	一、六〇
紅洋瓦	二、九〇
白灰（百斤價）	〇、七五
淨硝	七四、〇〇
硫礦	五〇、〇〇
白土子	三、八〇
青灰	二、八〇

品名	價
鎌刀	八、一〇（桶價）
洋灰馬	七、二〇
皁片油	一、五〇
靛油	七二、〇〇
礦砂煤炭 百斤價	
硝子	二、四〇
炸子	一、六〇
煤硪	〇、九〇
無煙煤	一、八〇
煤球	〇、九〇
塊煤	一、二〇
碎烟煤	〇、七〇
爐煤	〇、九〇
劈柴	一、七〇
大炭	四、五〇
山貨行 百斤價	
猪鬃上	二、九〇
猪鬃下	二、二〇
毛鬃	〇、五〇
猪骨頭	〇、二〇
山茶葉	〇、一二
線蔴	〇、七〇
鹹鹽	〇、〇七五
廠片煙	〇、八〇
柳子菸	〇、六〇
馬尾	〇、七〇
馬蟲	〇、六〇
碎煙抹	〇、一三
烏拉草	〇、一五
棉花	〇、六〇
干牛皮	〇、七〇
水牛皮	〇、七五（一張價）
馬皮上	三、四〇
馬皮中	二、六〇
貍子皮	三、六〇
剪查皮	一、四〇
驢皮	二、六〇
騾皮	三、四〇
銅鐵錫鉛 一價	
生銅	〇、二四
紅銅	〇、二五
黃銅	〇、二二
碎鼠鐵	〇、〇七
百斤價	
生鐵	二〇、〇〇
熟鐵	二〇、〇〇
碎坡鑛	一、九〇
以錫	二、八〇
鉛	一、四〇
鍋下	二、五〇

交通一覽

瀋陽北平間
特快 二點十分由瀋開
特快 午後 七點四十三分由瀋開
特快 午後 六點三十五分到瀋
特快 午前 九點四十分到瀋
大快 午前 九點四十五分由瀋開
大快 午後 七點三十七分到瀋

瀋陽臨榆間
小快 午前 六點四十分由瀋開
小快 午後 五點三十五分到瀋

瀋陽天津間
小票夜 二點十分由瀋開

瀋陽海龍間
午前 七點三十分由瀋開朝陽
十點三十分由瀋開朝陽
午後 三點由瀋開
四點二十分由朝陽到瀋
九點四十分由朝陽到瀋
二點四十八分由清源到瀋

瀋陽大連間
午前 六點[illegible]
午後 [illegible]

瀋陽長春間
午前 六點四十分到瀋
八點三十分到瀋
十一點三十分到瀋
午後 三點四十八分到瀋
九點到瀋
午前 六點五十五分由瀋開
八點四十五分由瀋開
十一點四十九分由瀋開
午後 三點五十六分由瀋開
四點十分由瀋開
七點十五分由瀋開
七點三十分到瀋
九點三十分由瀋開
十一點由瀋開

瀋陽安東間
[illegible]

瀋陽撫順間
[illegible]

大連青島間
奉天丸 二十五日 奉天丸 二十九日大連 一日

大連上海間
奉天丸 二十五日 大連丸 二十九日 奉天丸

大連天津間
通九 二十四日 天潮丸 二十七日濟
通九 三十日 天潮丸 四月二日濟

德昌慶
綢緞羢呢莊
春季各貨抱定賤賣宗旨

際此春打花開萬象更新而社會上各界士女所着衣服當然要隨天氣爲之一新敝號有鑑於斯特派專員由滬杭等處採辦純粹國產 綢緞顧繡時裝衣料加重湖縐線春以及歐美呢羢嗶嘰雨衣料子京染布疋又隨社會潮流定繡 堆花羢姑壽星專爲便於應酬尚有自做頂上的灰鼠寒羊皮筒女界春季所着的大衣斗篷無不完備乘此商戰競爭時代各貨的的確確的大賤賣決與彼等之虛僞折扣不同如蒙惠顧毋任歡迎

地址大西門裡中國銀行對過
中國電話二三八六

遼寧鼓樓西路南
謙益堂大藥房

本藥房現由中街移鼓樓西路南建築三層大樓正式開幕諸貨廉價贈品
歡迎主顧
批發 ◎◎◎◎◎ 參茸藥材 ◎◎◎◎◎ 各國成藥 ◎◎◎◎◎ 鷲油香胰 ◎◎◎◎◎ 虎骨藥酒

專門咳喘良藥 清痰止嗽丸 每盒五角 每打五元

治肺病有藥到病除之奇效非市上之欺騙者可比患肺病者盍請一試便知

本號諸貨外埠函購請註明地址滙欵必寄郵票代價亦可

醫士 楊宮蟾 專理內科肺病婦女虛勞　姜秉懿 專理內科小兒科
中國電話七百零四號

雪花香

改造皮膚
化妍爲媸
如雪之白
如花之香

先施公司出品

總代理
哈爾濱 謙和祥
大連西崗 協茂源
奉天軍署街 永吉祥

各埠洋廣貨店均有出售

裕順慶綢緞呢羢布莊誠實大減價

時居春令皮棉衣服正在更換之際本號特由上洋等處運到大批應時 綢緞繡印旗袍料女用斗蓬大衣以及絨呢洋貨京染布疋無不俱備茲爲推廣銷路起見特將貨價值不顧血本大加銷減藉酬主顧敝號歷來減價專以誠實爲宗旨決不似他家只以空言欺人毫無實在茲略舉數種價目列後以昭信用而資參考請各界諸公駕臨試購眞僞自能立辯也

價目

各色二二絨緯公司緞 每尺一元五	各色二二加重杭線春 每尺七毛二
各色二二新花公司緞 每尺九毛二	各色二二加重湖縐 每尺八毛八
各色二尺三閃公司緞 每尺八毛二	各色二二電機葛 每尺一元零五
各色二尺新花公司緞 每尺七毛四	各色毛絲呢 每尺五角
元青禮服呢 每尺一元八毛八	

地址 大西門裏路南
電話七百九十號

可愛童顏玉貌
無奈容光易老
若欲童顏永保
宜用棕欖香皂

上海廣東路三號棕欖公司啓

各處大藥房百貨店均有出售

遼寧德慶增藥局

本號設在遼寧省白塔寺東街
中國電話二百九十二號

神效補天丹
專治先天不足後天虧損諸虛百損五勞七傷脾腎兩虧飲食無味四肢困倦筋骨酸軟面黃肌瘦咳嗽虛喘填精補髓腎囊潮濕常出涼汗長陽種子暖丹田壯元陽滋補下元之神藥也每服三錢早晚空心淡鹽湯送下每斤現大洋三元六角

參茸虎骨延壽酒
專治遠年近日腰酸疼痛半身不遂口眼歪斜左癱右瘓手足麻木兼治婦人經血不調乾血勞傷子宮寒冷久不受孕一切虛勞之症並皆治之常服者可以延年益壽眞有返老還童之功每服三錢早晚兩次空心服之每瓶現大洋一

元四角

[illegible]氏硃珀安神丸
此藥乃敝東家藏秘方別家不得妙發賣緣起另有仿單詳明專治心血虧損夜不成寐心忙意亂神志無定記憶力薄恍惚善忘驚悸恐慌兼能聰耳明目潤肌膚化痰涎清三焦療咽乾和氣血添精神強陰壯陽延年益壽功效筆難盡述誠濟世之良藥也男女老幼皆可服用每服一丸空心白水送下每盒現大洋二元

益母還魂丹
專治婦女久病纏身腰腿疼痛白帶下面黃肌瘦心忙驚悸咳嗽氣短朝暮發熱胸腹疼痛胸膈脹滿脾虛胃弱經水不調趕前錯後經色不正難產胎衣不下胎前產後一切之症眞女界之聖藥也常服此丹功效莫大焉每服一丸黃酒送下每丸現洋八分

回陽化陰膏
此膏專治陰疽之類如瘰癧鼠瘡流注濃核[illegible]疽乳巖失榮橫痃[illegible]底髮疽[illegible]之惡核陰疽疔毒惡瘡魚口便毒等症並皆治之凡帖此膏如瘡破口者能拔毒生肌未破口者內消立愈每帖現大洋二角五分

玉龍化積膏
專帖男婦腰腿疼痛諸般積聚逆氣不舒胸隔膨悶手足麻木以及氣積食積血積癥瘕痞塊痢疾泄瀉男子遺精疝氣小兒蟲積偏墜[illegible]痔[illegible]症並皆治之帖之收效甚速每張現大洋四角

神効加味二仙丹
夫傷風下血乃大便下血故也因臟腑蘊積濕熱成毒風邪胃腸觸冒流熱氣血逆亂榮衛失調不能攝血歸原日久不愈元氣虧陷面色痿黃不思飲食無論糞前糞後遠年近日服之無不神效每服一丸早晚空心開白水送下每丸現大洋二角

烏雞調經丸
治婦女經脈不調趕前錯後或多或少色淡如水黑成紫塊崩漏不止赤白帶下經前腹痛四肢無力經冷經閉滿腹積塊睡臥不安子宮寒冷久不受孕等症服之無不神効每服一丸開白水送下每盒十丸現大洋一元

吹喉止疼散
此散專治喉咽雙單乳蛾白喉紅癰喉風喉瘡喉癰喉爛無論如珠如膿及上下顎腫潰爛等一切危險之症用此散以管吹之[illegible]流出之涎毒質撲滅轉瞬傷平立刻全愈誠濟世救危之聖藥也每錢現大洋一元

本號特聘醫士王岐芝診治男女老幼內科外方脈午前在本總號應診午後往工業區二馬路支號應診又大西邊門外小鐵道西路南設支號一處發售生熟藥材飲片丸散膏丹採辦各省諸品茗茶貨眞價廉賜顧者請認本號牌圖淮不致悞

時値冬令。氣候驟易。傷風咳嗽。應時而起。日久不治。即成肺癆。凡新舊咳嗽。速服（法邁氏糖汁）一天而減半。二天而咳止。三四天而痰清。不出一星期。便可霍然。誠病家之福星也

說明書函索即寄

價 一大瓶洋二元二角六分 一小瓶洋一元五角八分

各大藥房均有出售

總經理上海北京路二號法商立興洋行
分經理各埠中西門公司各大藥房

温考頓

巧格力

莊河縣總分社啓事

本社經理戚褒雲先生因校事紛忙無暇兼顧社務已於三月九日辭卸經理之職遺席改由時貫一先生接充負其專責恐未週知特此聲明

經營長途汽車 雪佛蘭最獲利

雪佛蘭長途汽車。除汽油與機油節省外。尚有左列四大原因。證明其所以能最獲利者。

(一)車價低廉。有小資本。即可進行。

(二)新雪佛蘭之架框。加長放大。可以裝造寬大車身。多載乘客。

(三)新雪佛蘭馬達之速力與[illegible]力均加。行駛更快。每日行程之[illegible]多。收入亦因而蒸蒸日上。

(四)雪佛蘭零件。價廉久用。各處經理均有出售。修換迅速。無停頓之損失。

因此種種特色。可知投資于雪佛蘭長途汽車。有百利無一弊。欲知詳情。請與貴處雪佛蘭經理接洽爲禱。

印有精美說明書歡迎索閱

請祇向經理處購真正通用零件

遼寧經理　聯璧汽車公司經理　千代田通三七

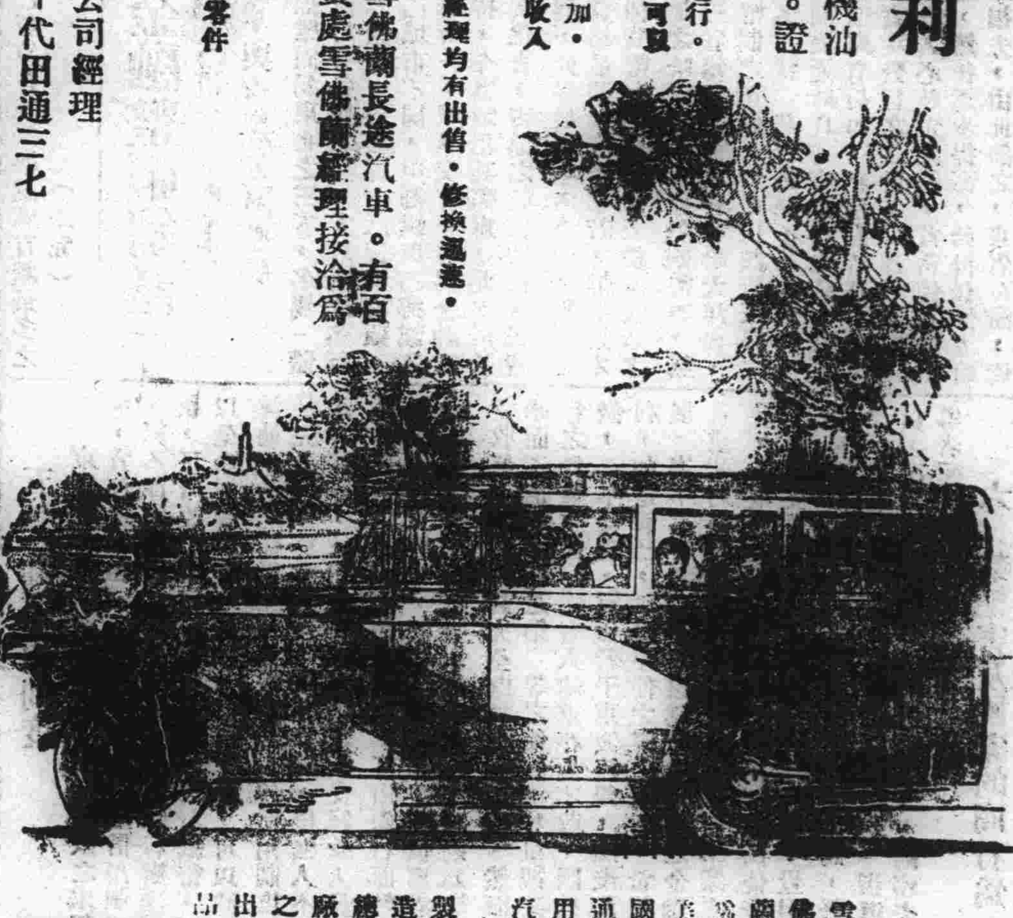

雪佛蘭爲美國通用汽車製造總廠之出品

「固特異」車胎 美麗與耐久兩者俱長

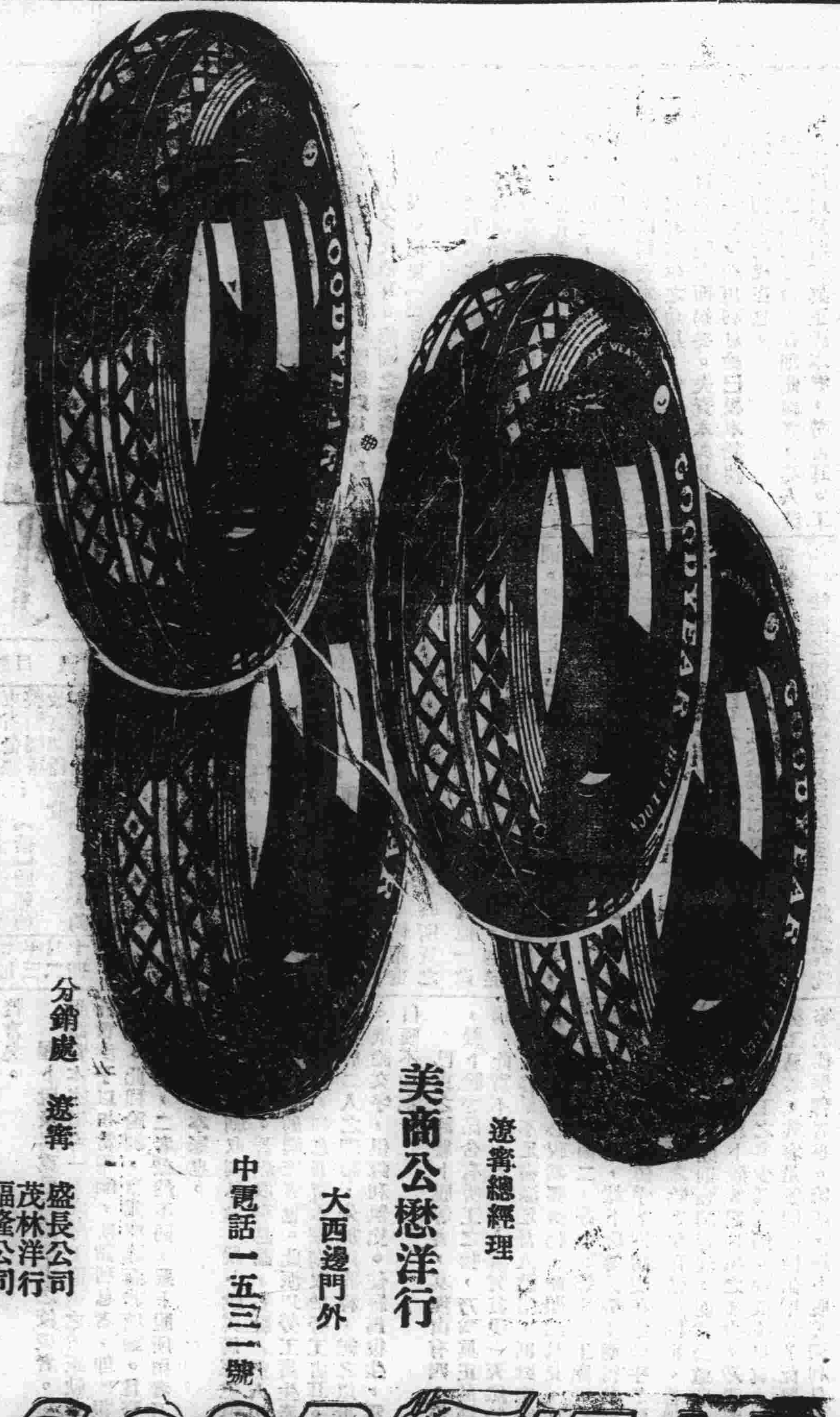

遼寧總經理 美商公懋洋行 大西邊門外 電話中一五三一號

分銷處 遼寧 盛長公司 茂林洋行 福隆公司　營口 潤興成 三義興　四平街 同立公司　安東 美孚行

GOODYEAR

東北無線電總台啓事

一、本臺爲謀便利商民起見對於收發電報務求正確迅速

二、本臺所發電報較有線電報費用既廉時間又快

三、本臺電報掛號不取分文

四、本臺報紙於譯電賑捐等費一概免收

五、本臺信差送報免收脚力費

六、本臺通信地點

甲、國內、關內各地、東三省境內、營口、洮南、長春、哈爾濱、齊齊哈爾、黑河、滿洲里、海拉爾、綏芬河、延吉、吉林、葫蘆島、山海關、

乙、國外、世界各國

七、本臺通信時間晝夜不息隨到隨發

北平 亞康節 論各方八字均不喜庚午年

或問日客歲批蔣公有風波可爲奇驗今年庚午何如先生云各方八字有畏庚字清末庚子北方不靖民九庚申皖直動兵今年庚午亦恐相同敬復金官煞混雜者有嫌庚金傷官洩氣者均不喜此庚

寓日瀋陽旅館三十九號

聲明作廢

茲敝人原在遼寧惠臨火柴公司入股本奉大洋五百元二拾股當際領股票兩張每張計十股一係恭字00202一係恭字00203均註趙公田名下不意今春將股票兩張之領息摺不悉失落何地故除在惠臨火柴公司掛號外特在報端聲明此股息摺向頁不論落在中外人手即歸作廢　趙公田啓

律師馮涵清啓事

鄙人曾任吉林地方法院檢察官阿城地方法院院長長嶺縣知事瀋陽初級法院院長地方法院推事法政專門學校教員山西地方法院推事庭長法院高等第二分庭庭長高等法院推事庭長高等法院第一分院院長行政司法研究所教員河南高等法院第一分院首席檢察官東北陸軍總執法處上校軍法科長鐵威軍運輸總司令部秘書天津聯合稽查處上校軍法科長奉榆鐵路局秘書陸軍總執法處秘書長交通總司令部執法科長京奉鐵路局總務處長黑龍江呼蘭徵收局長省政府民政廳諮議財政廳諮議各職現執行律師職務承辦最高法院遼寧高等法院瀋陽地方法院民刑訴訟事件並受任證明契約遺囑或代訂契約等一切法律行爲事務

事務所遼寧商埠北三經路南頭永和里

力古洋行

印度綢緞

本號新開幕專售各種綢緞絲絨及金銀織緞花絲紗羅現因開幕大減價無論何物均按九扣出售

遼寧浪速通十番地

力古洋行啓

四洮鐵路局續招第十班電報學生廣告

招考人數　約二十名

修學期間　六個月

年齡　滿十七歲以上二十歲以下

資格　初級中學畢業及有同等學力者

報名手續　應試者應於三月三十日前提出左列各項

一親筆履歷書

一履歷書右上部須貼本人四寸照片

一本路或官公立醫院及滿鐵醫院之身體檢查書

考試日期　三月三十一日午前九時

考試地點　四平街交通中學附屬小學校

考試科目　國文、算術（四則諸等數等）、外國語（英語或日語）

修學津貼　日給大洋三角

畢業待遇　派充學習電報生月薪二十元

義務年限　二年

開學日期　四月八日（火曜日）

備考　一考試時須自備小刀鉛筆　一凡願索本所簡章可附郵票四分向本局車務處函索

介紹良醫

北平中醫郭眉臣先生醫學深邃經驗宏富認症精確奏效神速對於四時流行傳染瘟疫痧疹白喉以及兒科驚風各症尤有必效之方在平懸壺二十餘年早已馳名遐邇有口皆碑同人等相知有素故特約其來此施診現在已登各報介紹天氣寒暖不定本埠業經發現流行瘟疫喉痧各症凡經先生診治者無不應手而效同人等或身受其惠或目睹其技實屬名下無虛不愧治瘟妙手茲特再爲表而出之以告患病之家幸勿失之交臂也

郭君暫借商埠三經路南首三十八號趙公館

介紹人

王恩溥　[illegible]星階　高奉五　齊自芸　袁潔珊　王希哲　姜文程　穆六田　劉海隅　[illegible]　[illegible]振生　趙雨時　邢[illegible]　全息[illegible]　烏澤生　趙時敏　同啓

醫例

時間　門診每日上午九時至十二時　出診每日下午二時至七時

診費　門診現洋一元號金一角　出診本城內外一律現洋四元車費加倍　非出診時間者延診診費加倍

施診　凡家境寒難者經友人介紹聲明診費減半　赤貧者門診免費

同人代訂

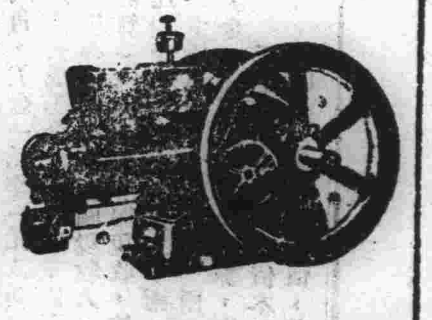

[illegible]Z字煤油發動機爲美國最負名之機器用以灌溉耕田碾米及供給工業上之動力無不適宜本行新到一馬力半三馬力五馬力七馬力半機器數十架物美價廉倘蒙賜顧請駕臨敝行或各分銷處接洽爲盼

美商公懋洋行

分行大西邊門電話一五三一號

總行天津法界先農路

遼寧民衆追悼抗俄陣亡將士大成立會籌備處通告

此次暴俄寇邊、我東北將士爲國赴難、首當其衝、戰區綿亙數千餘里、血流同江、骨埋札滿、犧牲之慘、不忍聽聞、實爲三十年來國際戰爭之新元、亦東北防俄痛史之殊榮、敝處由遼寧民衆所發起、慨夫殉難之痛後死之責既憾未獲臨陣收屍、用特假地追悼招魂、并於陽歷四月五日、在遼寧省城小河沿舉行遼寧民衆追悼抗俄陣亡將士大會、敝處爲先期作備起見、剋已組織成立、在遼寧總商會開始工作、一方電請中央國府褒揚優恤、并籌鑄像建碑、一方向全國各級政府黨部學校公私團體海內外同胞徵集輓聯誄詞、以備屆期懸掛并擬刊印成帙、以垂不朽、而慰英魂如蒙贊同惠賜大著、務請於三月三十一日以前寄到無任感荷誠恐函達不週特登報聲明即希公鑒

大成旅館飯店廣告

敬啟者敝館自今夏擴充以來蒙各界贊許營業日見發達茲因節近冬令天氣漸寒本館爲優待旅客溫暖合度計不惜巨資特將各等客室完全裝修暖汽安設美觀爐片暖度適宜合於衛生恐未週知特此敬告如蒙賜顧無任歡迎

遼寧大西邊門外鐵道東路南　中國電話南分局四號

遼寧電話總局啓事

近來電話用戶時有將電話私自出售或移至他處或擅行更戶殊爲有違定章茲爲慎重業務剔除以端而重局譽計倘嗣後如再有上情弊事一經查覺或被舉發定予照章處

營口德順福同記聲明股票繳回作廢之原因

本公司乃營義兩埠商號聯合組織共集二百股另立股票二百張當時擬訂規章十條惟第六條內載不准抽股若股東生意有歸號者須將股票繳回公司任憑總經理更換別名若有以股票抵債或私售遺失者勿論落於中外人之手概作無效特此登報聲明限於四月一號更換新股票至期不換作爲廢紙

總經理郭象臣謹啓

彰武縣抗俄外交後援會募集慰勞軍費花名清單

彰武縣商會捐現洋三百四十元
稅捐局長康乙青捐六十元
郵政局趙局長捐二十五元
電話局高局長捐四十元
農會鄭馬會長捐四十元
財政局長陳海章捐四十元
哈鎮稅捐宋主任捐十元
大廟稅捐劉主任捐十元
郭店稅捐周主任捐十元
憲兵修隊長捐五元
稅捐韓課長捐五元
站長梁達祥捐四元
工程處捐十元
高作三捐五元
張鑑宇捐十元
劉仲三捐二十元
施順卿捐五元
賈順捐五元
王營長捐三元
滕醒華捐廿元
李輯五捐十元
官錢分號劉家幹捐二十五元
孫紹曾捐五元
賀明軒捐十元
胡顯廷捐十元
趙子新捐十元
胡榮久捐五元
施贊中捐十元
公安局長王恕捐五十元
公安局各課長員捐二十元
財政局各課長捐二十元
教育局及縣立各學校捐一百九十四元
德榮石印局捐五元
下窩堡村公會捐十元
吳金花村公會捐十元
東六家子公會捐二十元
雙山子公會捐二十元
以上共捐現洋一千零六十一元

第一交通中學募捐一覽

天新祥、大豐祥、源豐盛、高殿海、官銀號、東北銀行、瀋陽儲蓄會、民生銀行、天一公司、商業銀行、于記洋服店、福熙厚、高豐久、高聚永、永增盛、集升泰、寶聚豐、集升齋、義興隆、內興隆、張攀龍、安靜華、關陰輔、劉欲民、李秀寶、陳課長、同和永、源升慶、天益發、天和旅館、泰生厚、吳課長、同興源、福增盛、靳錫九、春興本、鴻興順、德春祥、德裕厚、瑞源廣、吉順源、利源、天興源、

經濟周刊

目錄

第十五期　民國十九年三月二十四日

巴維克之利息論【續】　志小

東省金融整頓芻議……【續】　顧祖德

改良關稅征收制度與改征金幣之商榷【續】　劉大鈞

巴維克之利息論（續）

（二）功用利息論　所謂功用利息論者，[illegible]本利息論之推論耳。此派以為資本[illegible]之功用[illegible]兩物。資本自身既有價值，[illegible]功用之代價也。[illegible]國學派始祖明興亦屬此派。明興以為利息者乃[illegible]支派資本權力之代價耳。德國之經濟學者最[illegible]此說。好曼及克尼史（Hermann, Knies）二氏亦大其著者也。

夫資本及資本之功用，[illegible]功用利息論容則有[illegible]。然[illegible]果真有所謂資本之功用乎？今夫如煤如炭，[illegible]之資本，如房屋，如機器，亦同其非許多功用之總數已乎？所謂資本者，非他，即[illegible]之功用是也。機器有多年之功用，多年之後，功用既竭，其自身亦隨之而竭矣。夫資本與其功用，一經燃燒，即化為灰燼，[illegible]其功用，自身與其功用，一而二，二而一，無論矣。二者既同為一物，功用利息論已根本錯誤，[illegible]其說之妄謬而不能成立也。

（三）節制利息論　首創此論者，英人洗尼也。洗尼以為所謂真正成本者，勞苦耳。工[illegible]法派之領袖為 Gourcelle Seneuil。此派實洗尼說之變相，以為利息乃積蓄資本之代價。凡可以攻擊洗尼者，俱可移以攻擊此派，茲不多贅言矣。

[illegible]羅卜脫及馬克思俱[illegible]之佼佼者。羅卜脫謂資本家指導一切之勞工而納之於正軌，社會應予以相當報酬，所謂利息者，即此報酬[illegible]。此種論調，實為辯護而非理論。且資本[illegible]，二者截然不同。羅卜脫所指者乃今[illegible]本家也。

[illegible]剝取利息論　[illegible]羅卜脫與馬克思俱[illegible]。蓋剝取利息論，實社會主義人用以[illegible]的國家者也。此派以勞工實生產之[illegible]要素，利息乃資本家剝取於勞工者耳。巴[illegible]於二人之理論，先加以詮釋，繼之以批評。議論文字，俱鋒利無比。使羅馬復生，當亦自嘆不如也。

巴氏之評羅卜脫等者，其理由有四：第一，羅卜脫等謂含有勞工之物，乃為真正的經濟物。此實不然。[illegible]一天然物，其容量不足盡滿足吾人慾望，則雖未需人工，吾人亦必視為經濟物，此顯然易見，而無待詳論者也。第二，羅卜脫等謂勞工應得其所生[illegible]之物之[illegible]。羅卜脫等謂勞工應得其[illegible]價值乎？抑謂現在價值乎？勞工[illegible]之物之現在價值固也。若謂[illegible]，此則強詞奪理，而為公道所不容。第三，羅卜脫等謂地租之多少，乃視資本[illegible]勞工之多少為比例。使其說果真，何以勞工易業，其容量雖同而價值則異？此[illegible]等未能解釋者也。第四，羅卜脫等謂利息乃[illegible]

本家剝取於勞工者，[illegible]釋一部分屈用勞工之資本之利息耳。若不用勞工之資本之利息，從何處來，將用何說以解釋？此又羅卜脫等所未想及者也。

（六）餘說　上所論述之幾種利息論，於經濟學創作者在經濟界中俱占重要地位，故其說為世所注意。此幾種之外，尚有其他各說，巴維克僅舉一二而略加以評論。若大軍既破，待此種散兵，實不必堅甲利兵始能大敵也。

（a）混合說　此說集生產節制諸說，以為生產節制俱與利息有因果之關係。然細想不真，立論未當，讀者至不知此說為辯護利息，抑為解釋利息，蓋此說實將辯護與解釋二者混合而為一也。

（b）[illegible]說　法國之經濟學者[illegible]屬此派。彼以為資本之有利息，乃因資本能以購買[illegible]，即能得地租，購地既有地租，購資本亦必須有收效，否則無[illegible]矣。美國之倡單稅制者亨利喬治亦屬此派，彼持論略有不同耳。此說以為購地有租，[illegible]此租之來源[illegible]人所欲知者，即為此租之來源[illegible]論，實非科學的理論也。

上所論述，俱為巴維克資本與利息中之[illegible]容。全書共五百餘頁，都數十萬言，實利息論歷史之大觀也。在此書中，巴維克之利息觀念，雖時露於紙上，然無統系的表示。吾人欲知巴氏學說之堂奧，則不可不讀其利息正論。此書於未論利息之前，先論[illegible]價值[illegible]巴氏於價值論與明興[illegible]甚少出入。而文字之[illegible]利息論[illegible]道前人所未曾道過者，此實巴維克在經濟學說界貢獻最多之處也。（未完）

東省金融整頓芻議（續）

顧祖德

四　遼寧與吉黑分區整頓

遼寧與吉黑雖同為東北之三省，名屬一體，其實各方面均有各異之勢，尤以金融名稱特異，就金融本體言，遼黑城市狀況與鄉鎮不同，甲城市與乙城市不同，甲鄉鎮與乙鄉鎮不同，[illegible]吉黑金融從前為一般人所把持，今無須用其顧慮，此異於遼寧者又一，就文化言，吉黑之教育幼稚，民智[illegible]易行，此異於遼寧者又一，猶有進者，遼寧紙幣貨格最深[illegible]奉票若，惟奉票本[illegible]成立一種貨幣，[illegible]有根本改造之必要，吉黑流通之哈大洋票，原名國幣券，響[illegible]東三省銀行，使之發行哈大洋票，[illegible]省幣制之預備，（載明該行章程）[illegible]名[illegible]當[illegible]其實格雖不及永大洋及[illegible]，而流通時日亦有十年之久，[illegible]二三年來，票價略有折扣，非若假時日不足以[illegible]必救定之時，首當使其價格[illegible]趨於穩定之途，然後逐步提高，始得任何[illegible]之損失，由此觀之，東省金融，遼[illegible]可不分區整頓，遼寧應注重改造，哈大洋票流通勢力，俾其他不良之紙幣自然消滅，[illegible]流通上或易於觀成也。

五　發揮信用制度

東省銀行事業之[illegible]限之未劃清，責任之未認明，[illegible]信用制度，終不能[illegible]而[illegible]存款，可以改革[illegible]，可以免除授受現金之繁難，[illegible]可以減少流通紙幣之額數，三省銀行若不使信用制度至於完善，則莫辦其一。歐美各國，幾無人不與銀行往來，故銀行等於[illegible]之收支錢款人員，國內外債權債務之[illegible]無不由銀行而轉帳，[illegible]銀行又等於[illegible]債務者之[illegible]之收[illegible]遼寧[illegible]東省銀行之支票，不過為取款[illegible]來而不拒者，尚是第一等之銀行，[illegible]行之營業主任，有人請求存款不收，匯款不做，一年營業，買賣若干東錢滙銀，賺幾許卯利，如是而已，無怪乎使之經營銀行，希望發展，寧不誤其事[illegible]，故以為整頓東省之金融，首重銀行事業須[illegible]，銀行事業之進展，[illegible]信用制度[illegible]使發揮[illegible]展，[illegible]吾聞[illegible]之，況東省[illegible]地位，[illegible]指導委員，[illegible]銀行之責，[illegible]導者乎，[illegible]不更重。

六　禁絕害及國家的商行為

吾國向採賤商主義，一般人亦不知商之可貴，於是乎不能令其子弟求學者，則萬流商業[illegible]之地，學徒出身之商人，能寫[illegible]之書信，打心理作用之算盤者，尚為[illegible]，何[illegible]會計，竊恐十之七[illegible]凡[illegible]不能[illegible]也[illegible]年來國內提倡國貨，而商人[illegible]者，滬上銀行提議廢兩[illegible]，以為統一幣制之倡，而各錢莊竟極力反對，[illegible]可以[illegible]，而各埠之遊戲場化裝品，[illegible]勝於他國，米麥關係民食，任意出口，政府懸為厲禁，而蘇皖糧商不惜重行賄賂，運動偷運，類此種種，更僕難數。[illegible]吾國商人誠可賤也，再就吾東省言之，[illegible]東省商行為[illegible]之最不正當者，[illegible]，內而以股東血本為孤注，外而以[illegible]為機會，政府禁止，則託生於外人勢力範圍之下，實行鬼蜮伎倆，[illegible]其次則以外幣為本位者，如遼寧奉票毛荒，漲落無定，風險甚大，不能以為本位，[illegible]不知國有國幣，吾且恥與同列為國人，其次則兌換錢者，[illegible]兌換業務，[illegible]國際匯兌外，對內則無之，此獨為吾國特有之業務，最為統一幣制之障礙，[illegible]對於地方惟恐金融不亂，對於顧主常懷欺詐之心，[illegible]其次則高抬物價者，常[illegible]法稍有機動，例如奉票剛落至五十元，則規定物價即按六十元七十元作價，影響民生，莫此為甚，類此者謂為害及金融也可，害及國家也可，烏得而不禁絕之耶。

吾言此畢，猶有一言為我國人告者，金融之事，與任何人均有切膚之關係，凡我國人，皆與有責。勿以當其事者為應負之事，余可作壁上觀或更為推波之舉，吾知起而業之者，必不済吾說也。（完）

改良關稅征收制度與改征金幣之商榷（續）

劉大鈞

抑尤有進者，第四條謂政府購買外匯，款數甚大，可[illegible]商人習慣購買，較為吃虧，此在[illegible]市場上，本應如此，然我國政府償付外債，必經由指定之外國銀行，而各行規定匯價，[illegible]不利於[illegible]總稅司署自編報告，謂匯豐銀行所定匯價[illegible]高，經總稅司與之屢次交涉，乃歸定以[illegible]匯兌經紀人會（Exchange Brokers Association）逐日所定公行市為標準，此項行市為市面上買賣外匯者所公認，[illegible]見其[illegible]意指責，使我國[illegible]損失也。

最後一條，謂鉅款匯存外國，影響本國金融，係指關稅完全征金而言，否則即無問題，蓋無論如何，我國每年必需付若干外債與賠款，其數以金幣算，本[illegible]該款是否於納稅時繳付，或於償債時繳付，於應匯款額之多寡，並無影響，進出口商人買賣貨物，為避免匯價漲落計，必同時買賣外匯期貨，Futures 或 Foreign exchange 政府征收金幣，即預買外匯期票之意，稅款雖多於金幣債款，若用馬博士按成搭征之方法，或採鄭君鍾珪之建議，以國外貿易[illegible]或更加下述辦法，關征金幣其[illegible]可[illegible]，不致[illegible]金融之擾也。

馬寅初博士主張[illegible]改征金元[illegible]對於征金，不甚贊同，且列舉四種征金方法，加以論列。

（一）採用金本位制，就目下中國情形而論，尚不能辦到。

（二）海關稅完全改徵英之金磅，美之金元，與日之日金，此法亦不適用，因關稅亦為內債之擔保，不能完全改徵金幣。

（三）海關徵稅改為金銀互徵，商人繳稅之時，或用中國銀幣，或用外國金幣，或英金美金與日金均聽其便，此法比較有伸縮地步，然亦有難行之處，蓋中國境內乏缺金幣，商人艱於兌換，勢必仍納銀幣。

（四）由政府定一標準在若干成以上，改徵金匯票，[illegible]來情形，每當進口貿易旺盛，出口衰落之時，金匯票供少而求多，是時政府若購金匯票，必出重價，今以一部份關稅改徵金匯票，則在政府方面，可免出重價購買，進口貨愈多，[illegible]關稅愈旺，收進之金匯票亦愈多，反之，當出口貨旺盛之時，市上金匯票必多，其價必跌，政府可以銀兩部份收買金匯票。（以上皆馬博士之意見）。

鄭君分析民六至民十數年間國外與國內貿易稅收之百分數，計國外貿易海關入平均合百分之七六，國內貿易海關收入與五十里內常關收入合計百分之二四，與余所計算無抵押內外

債之百分數適用相符，故主張對於國外貿易徵收金款，而以英磅為單位，因按財政部內外債款一覽表，外債百分之九十係以英磅計算故也。

余以為按成搭征，及國外貿易征金，尚有難行之處，因我國一時尚無金幣，而購買匯[illegible]有海關，而購買外匯頗不容易，故關稅征金，不如即以購外匯之商埠為限，而不復分別國外與國內貿易，或按成搭收，茲將余分關征金辦法，略述如下。

一，上海，天津，大連，漢口，廣州五海關，無論國內或國外貿易，一律征金匯票（[illegible]）[illegible]。

二，各關原征金幣者仍之，即以金幣匯解。

三，上海，（大連，安東，龍井村，琿春等關向搭收日本金票，即以金款匯解）。

三，從量稅仍用現行稅則，但照當時匯價購買金匯票納稅，（各地匯價或以本地銀兩，或按銀元合算，稅則中關平折合銀兩本有定率，折合銀元則可按一元五角計算）。

四，從價稅仍用各該地市價為根據，照前法折合金匯票。

五，俟金款較多，商界亦習于任金辦法，然後漸漸推行金幣。

六，其他各關一律改征銀元，凡稅則中關平銀一兩，作一元五角計算，記帳匯解，亦皆用銀元，以昭一律。

上海，天津，漢口，廣州，大連五海關之稅收，約合全國海關稅收，百分之七〇，八，茲列表證明之：

海關近六年平均收入（十年至十五年）

海關	收入
上海	二五，八〇〇，一一五兩
天津	七，三三一，七三四
漢口	四，九〇二，五一九
大連	五，八七一，一五六
廣州	三，六四四，八〇六
合計	四七，五三二，三三〇兩
一元合國幣	七一，二九八，四九三元
二元合美金	三五，六四九，二四六元

財政部有確實抵押外債，計俄法，英德，英德續款，善後借款，庚子賠款五項，依財政整理會之計算，於今後數年中，每年須付本息六千二百二十萬元上下，嗣後逐漸減少如左。

年份	本息
民國十六年	六二，〇六一，九八二元
十七年	六二，二〇二，一三一
十八年	六二，一九七，一〇一
十九年	六二，一九一，八六〇
二十年	六二，一八六，三八九
二十一年	五九，七九〇，七六〇
二十二年至[illegible]	五七，〇四〇，九六二

故為目前付償之用，可按每年六千二百二十萬元計算，該會折合率係按英金一磅作八元八角，美金一元作一元八角，茲將該款按一元八角折成美金，約合三千四百五十萬元，（以下折合抵押外債及關稅收入，皆用美金，以便計算），而前列五關稅收，按近六年平均，已達四千七百五十三萬二千兩，合美金三千五百六十餘萬元，（按關平一兩合國幣一元五角，美金一元合國幣二元計算），因此時匯價較高也。

又財政部無確實抵押外債，截至十四年底止，計四〇七，一五六，三〇八元，合美金二〇三，五七八，一五四元（整理會於十六年計算此項外債，係按英金一磅作十元，美金元作二元，故由國幣重合美金，仍按二元計算，以下交通部外債亦採用該會數字，其計算法相同），交通部無確實抵押外債計國幣二九四，三三五，二九七元，合美金一四七，一六七，六四八元，若一併以關稅整理，必待二五附稅以資挹注，假定五關稅收入合正稅之半，（奢侈品稅不計），附稅收入不逮預計之數，以此彌補也，則可得美金一千八百八十餘萬元，約及財交兩部無抵押外債百分之五，五，歐洲各國整理美債，最初數年皆祗付百分之三四，有例可援，若仍按六七厘付息，即每年利金即需美金二千五百萬上下，雖援用二五稅全數，尚虞不足矣，（全國關稅才合美金五千萬有零，二五稅最多美金二千五百萬元而已）。

附交部十四年底無確實抵押外債表

借款	數額
路政材料借款	[illegible]，四九五，三〇二元
路政整款借款	九六，四一八，四二一
以下四項雖名為有正式債券之借款然抵押不甚確實	[illegible]，二〇，一二五
漢粵川借款	[illegible]
匯豐國理借款	[illegible]，五〇〇，〇〇〇
正金借款	一〇，二〇〇，八三三
比國公司購料款	八，三一〇，〇〇〇
電政材料借款	七，六六五，一一〇
又借墊款	三，九三一，三八六
其他借墊各款	一，四四四，一三七
合計	二九四，三三五，二九七

（匯豐國理借款及漢粵川下半年應付本息係以鹽稅應付但近年會有不敷應付之處）（已完）